



MUNICÍPIO DE LAMIM

ESTADO DE MINAS GERAIS

EDITAL DE LICITAÇÃO
PREGÃO PRESENCIAL Nº 33/2022
PROCESSO Nº 58/2022

MENOR PREÇO POR ITEM

OBJETO:

Registro de Preços para futura contratação de empresa habilitada para a aquisição de materiais de construção leves para atender a demanda do município de Lamim/MG.

APRESENTAÇÃO PARA CREDENCIAMENTO DOS LICITANTES:

DIA 01/08/2022– 09h00min (horário limite)

ABERTURA DA SESSÃO DO PREGÃO PRESENCIAL:

DIA 01/08/2022– (no fim do credenciamento)

LOCAL: Sala da Comissão Permanente de Licitação, Praça Divino Espírito Santo, 06, Centro, LAMIM-MG.

CONSULTAS AO EDITAL: Site oficial do município

<http://lamim.mg.gov.br/>

ESCLARECIMENTOS: E-mail: licitacao@lamim.mg.gov.br



MUNICÍPIO DE LAMIM

ESTADO DE MINAS GERAIS

PREÂMBULO

A Prefeitura Municipal de LAMIM-MG, com endereço à Praça Divino Espírito Santo, 06, Centro, na cidade de LAMIM-MG, estado de Minas Gerais, torna pública a abertura do **Processo Licitatório 58/2022**, modalidade **Pregão Presencial N° 33/2022**, do **Tipo Menor Preço por Item**, regido pela Lei Federal n.º 10.520 de 17/7/2002, Lei Federal n.º 8.666/93 de 21/6/93, LC 123/2006, alterada pela LC 147/2014 e alterações posteriores e demais normas aplicáveis à matéria, naquilo que não contrarie este Edital e pelas cláusulas e condições abaixo declinadas. Os trabalhos serão conduzidos pela pregoeira da Prefeitura Municipal, **Sr.ª BRUNA DE ASSIS REIS** e pela Equipe de Apoio nomeadas pela Portaria Municipal n.º 60/2021.

A apresentação para credenciamento dos licitantes ocorrerá no dia **01/08/2022 às 09h00min** (horário limite) e abertura da sessão do pregão presencial ocorrerá também no dia **01/08/2022 (no fim do credenciamento)**, na sede da Prefeitura Municipal de LAMIM-MG, no endereço supramencionado.

O procedimento licitatório é EXCLUSIVAMENTE PARA MICROEMPRESAS E EMPRESAS DE PEQUENO PORTE, em obediência ao contido na Lei Complementar Federal n.º 123/2006, e obedecerá integralmente a Lei Federal n.º 10.520/2002, subsidiariamente à Lei de Licitações n.º 8.666/93, com suas posteriores alterações, bem como, às normas do presente Edital.

1. DO OBJETO

1.1 A presente licitação tem por objeto o Registro de Preços para futura contratação de empresa habilitada para a aquisição de materiais de construção leves para atender a demanda do município de Lamim/MG, conforme especificações e quantitativos discriminados no Termo de Referência e demais anexos do Edital.

1.2 A descrição detalhada do item consta no Termo de Referência, Anexo I, deste Edital, devendo as licitantes interessadas em participar deste certame analisá-las para que não haja dúvidas sobre o objeto deste processo.

1.3 Integram este Edital todos os seus Anexos, assim como o Termo de Referência.

1.4 Para o julgamento das propostas, será considerado o **Menor Preço por Item**.

2. ÁREA SOLICITANTE

2.1 Secretaria Municipal de Obras.

3. CONDIÇÕES DE PARTICIPAÇÃO NA LICITAÇÃO

3.1 Poderão participar deste PREGÃO empresas que atenderem a todas as exigências deste edital, e que **tenham compatibilidade entre o objeto do certame e as atividades previstas no contrato social das empresas licitantes (Acórdão 503/2021 Plenário)**. Podendo participar da sessão do Pregão Presencial os representantes credenciados junto à Pregoeira, devendo o interessado, ou seu representante, comprovar a existência dos necessários poderes para formulação de propostas e para a prática de todos os demais atos inerentes ao certame (modelo do **Anexo III**) e as empresas deverão ter atividade pertinente ou compatível ao objeto licitado.

3.2 Não poderão participar deste pregão os interessados que se encontrarem em processo de falência, de dissolução, de fusão, de cisão ou de incorporação, ou estejam cumprindo suspensão temporária de participação em licitação e impedimento de contratar com o Município ou outro órgão público em qualquer esfera da administração pública, ou tenham sido declarados inidôneos para licitar ou contratar com a Administração Pública, bem como licitantes que se apresentem constituídos na forma de empresas em consórcio.

3.3 Para efeitos de participação das Microempresas ou Empresas de Pequeno Porte nesta licitação, nos termos do art. 3º, inciso I, da Lei Complementar n.º 123/2006, são considerados:

3.3.1 **MEI – Microempreendedor Individual** - o microempreendedor, a pessoa jurídica, ou a ela equiparada, que aufera, em cada ano calendário, receita bruta igual ou inferior a R\$ 81.000,00 (oitenta e um mil reais).

3.3.2 **Microempresa** – o empresário, a pessoa jurídica, ou a ela equiparada, que aufera, em cada ano calendário, receita



MUNICÍPIO DE LAMIM

ESTADO DE MINAS GERAIS

bruta igual ou inferior a R\$ 360.000,00 (trezentos sessenta mil reais).

3.3.3 Empresa de Pequeno Porte – o empresário, a pessoa jurídica, ou a ela equiparada, que aufera, em cada ano-calendário, receita bruta superior a R\$ 360.000,00 (trezentos sessenta mil reais) e igual ou inferior a R\$ 4.800.000,00 (quatro milhões e oitocentos mil reais).

3.3.4 Não fará jus ao regime diferenciado e favorecido nas licitações públicas previsto na Lei Complementar nº 123/2006 a Microempresa ou Empresa de Pequeno Porte:

- a) de cujo capital participe outra pessoa jurídica;
- b) que seja filial, sucursal, agência ou representação, no País, de pessoa jurídica com sede no exterior;
- c) de cujo capital participe pessoa física que seja inscrita como empresário ou seja sócia de outra empresa que receba tratamento jurídico diferenciado, nos termos da referida Lei Complementar, desde que a receita bruta global ultrapasse o limite de que trata o art. 3º, inciso II, da Lei Complementar nº 123/2006;
- d) cujo titular ou sócio participe com mais de 10% (dez por cento) do capital de outra empresa não beneficiada por esta Lei Complementar, desde que a receita bruta global ultrapasse o limite de que trata o art. 3º, inciso II, da Lei Complementar nº 123, de 14 de dezembro de 2006;
- e) cujo sócio ou titular seja, administrador ou equiparado de outra pessoa jurídica com fins lucrativos, desde que a receita bruta global ultrapasse o limite de que trata o inciso II do caput do art. 3º da Lei Complementar nº 123, de 14 de dezembro de 2006;
- f) Constituída sob a forma de cooperativa, salvo as de consumo;
- g) Que participe do capital de outra pessoa jurídica;
- h) que exerça atividade de banco comercial, de investimentos e de desenvolvimento, de caixa econômica, de sociedade de crédito, financiamento e investimento ou de crédito imobiliário, de corretora ou de distribuidora de títulos, valores mobiliários e câmbio, de empresa de arrendamento mercantil, de seguros privados e de capitalização ou de previdência complementar;
- i) resultante ou remanescente de cisão ou qualquer outra forma de desmembramento de pessoa jurídica que tenha ocorrido em um dos 5 (cinco) anos-calendário anteriores;
- j) constituída sob a forma de sociedade por ações.
- k) Que não comprove sua condição de microempresa ou empresa de pequeno porte no credenciamento através do documento solicitado no item 5.6.1.1.

3.4 Não poderá participar da presente licitação a empresa:

3.4.1 Suspensa ou impedida de licitar ou contratar com a Administração Pública, ou declarada inidônea para licitar ou contratar com a Administração Pública;

3.4.2 Em consórcio;

3.4.3 Com falência decretada;

3.4.4 Empresas coligadas ou que mantenham atividades comerciais comuns/compartilhadas;

3.4.5 Proponentes enquadrados no artigo 9º da Lei nº 8.666/93 e posteriores alterações;

3.4.6 Proponentes enquadrados nas hipóteses da Súmula Vinculante nº 13 do STF;

3.4.7 A observância das vedações do item anterior é de inteira responsabilidade do licitante que, pelo descumprimento, se sujeita às penalidades cabíveis;

3.4.8 Que estiver incurso nas penalidades previstas no art. 87, incisos III e IV, da Lei nº 8.666/93;

3.4.9 Estejam impedidas de licitar e de contratar com qualquer ente federado (União, Estados, Municípios, Autarquias e Órgãos da Administração pública direta e entidades da administração Pública Indireta) com base no art. 7º da Lei nº 10.520, de 2002;

3.4.10 Estiverem inclusas em uma das situações previstas no art. 9º da Lei Federal nº 8.666/93;

3.4.11 A vedação à participação de interessadas que estejam reunidas sob a forma de consórcio se justifica na medida em que a presente aquisição é compatível com a participação de empresas de pequeno e médio porte, às quais, em sua



MUNICÍPIO DE LAMIM

ESTADO DE MINAS GERAIS

maioria, cumprem as exigências de qualificação técnica e econômico-financeira, condições suficientes para a execução de Contrato dessa natureza, o que não tornará restrito o universo de possíveis licitantes individuais.

3.5 Alegações posteriores relacionadas com o desconhecimento do objeto licitado não serão consideradas para reclamações futuras, ou de forma a desobrigar a sua execução.

3.5.1 A Prefeitura Municipal de LAMIM-MG - MG, reserva-se no direito de não aceitar os serviços em desacordo com o previsto neste instrumento convocatório, podendo cancelar o Contrato e aplicar o disposto no art.24, inciso XI da Lei Federal n 8.666/93.

3.6 Na hipótese de substituição, a Contratada deverá fazê-la em conformidade com a indicação da Administração, no prazo máximo de 03 (três) dias, contados do recebimento da notificação por escrito, mantido o preço inicialmente no Contrato.

4. CONSULTAS AO EDITAL E ESCLARECIMENTOS

4.1 Cópia deste instrumento convocatório encontra-se disponível no site oficial do município de LAMIM- MG no endereço lamim.mg.gov.br e junto ao Setor de Compras e Licitações do município, localizado na Praça Divino Espírito Santo, 06, Centro, LAMIM-MG.

4.1.2 A obtenção de cópia impressa do edital junto ao Setor de Licitações, será mediante pagamento de Documento de Arrecadação Municipal (DAM), para cobrir os custos com sua reprodução, e será fornecida mediante a apresentação do comprovante de pagamento do DAM, devidamente autenticado por banco credenciado pela Prefeitura Municipal de LAMIM-MG para receber tal pagamento.

4.2 Os pedidos de esclarecimentos acerca do edital deverão ser encaminhados ao protocolo da Prefeitura Municipal de LAMIM-MG ou pelo e-mail licitacao@lamim.mg.gov.br. Nenhuma pessoa, ainda que credenciada por procuração legal, poderá representar mais de uma licitante.

5. CREDENCIAMENTO

5.1 Os representantes dos licitantes deverão se apresentar para credenciamento junto à Pregoeira, no horário estipulado no preâmbulo deste edital, munidos de:

5.1.1 **Instrumento de constituição da empresa registrado no órgão competente**, no qual estejam expressos seus poderes para exercer direitos e assumir obrigações em decorrência de tal investidura;

5.1.2 **Carteira de identidade ou documento legal equivalente (cópia e original para conferência);**

5.1.3 **Documento que o credencie a participar deste certame (Anexo III)**. No caso de procuração por instrumento público ou particular, a mesma deverá conter firma reconhecida e atribuir poderes para apresentar proposta, formular lances, assinar documentos e praticar todos os atos em direito admitidos e pertinentes ao certame, em nome do licitante;

5.1.4. **Declaração de Atendimento ao Instrumento Convocatório (Anexo V);**

5.2 Caso o credenciado seja sócio ou dirigente da empresa é indispensável a comprovação de ser detentor de poderes que o habilite a formular lances e praticar todos os demais atos inerentes ao certame em nome do licitante.

5.3 O credenciamento do licitante ou de seu representante legal junto à Pregoeira implica em responsabilidade legal pelos atos praticados e a presunção de sua capacidade legal para realização das transações inerentes ao Pregão.

5.4 O não atendimento de qualquer das normas indicadas neste item 5 e respectivos subitens importará no não credenciamento da empresa e, conseqüentemente, na sua exclusão da fase de lances.

5.5 O modelo do **ANEXO III** somente substituirá a Procuração caso o mesmo for apresentado **com firma reconhecida em cartório** e junto com documento que comprove os poderes do mandante da outorga, ou seja, ato constitutivo, estatuto ou Contrato social em vigor, devidamente registrado. Em se tratando de sociedade comercial e, no caso de sociedade por ações, acompanhado do documento de eleição de seus administradores;

5.5.1 Será admitido apenas um representante para cada licitante, sendo vedado a este representar mais de uma credenciada, corroborando o disposto no item 3.3.

5.5.2 No caso de sócio da empresa proponente não apresentar o Modelo sugerido no ANEXO III, deverá o mesmo apresentar declaração de acordo com os termos do art. 4º, inciso VII, da Lei Federal nº 10.520, de 17.07.2002, sob pena de responsabilização nos termos da Lei.

5.6. Microempresas - ME, microempreendedor ou Empresas De Pequeno Porte – EPP:



MUNICÍPIO DE LAMIM

ESTADO DE MINAS GERAIS

5.6.1. Para fins de gozo dos benefícios dispostos na Lei Complementar nº 123/2006, os representantes de Microempresas – ME, e Empresas de Pequeno Porte – EPP, deverão apresentar o documento indicado no item 5.6.1.1 **ou** o Anexo III-A, e, ainda, devendo ser observado que o documento **deverá ser apresentado NO MOMENTO DO CREDENCIAMENTO, SOB PENA DE PRECLUSÃO** do exercício dos direitos e prerrogativas da Lei Complementar 123/06, Lei Complementar 147/2014 e Decreto 8.538/2015.

5.6.1.1. **Certidão expedida pela Junta Comercial** da Unidade da Federação da sede da licitante, comprovando a condição de microempresa ou empresa de pequeno porte, com data de emissão não superior a 180 (cento e oitenta) dias.

5.7. A ausência do credenciado sem autorização do Pregoeira, em qualquer momento da sessão, importará na sua imediata exclusão da fase de lances verbais, mantendo-se sua proposta escrita e sua documentação. A aplicação da penalidade descrita, se justifica pela preservação da ordem e da lisura do processo. Caso o licitante tenha sua proposta classificada como melhor preço, sua documentação será analisada e, se caso atendido todos os requisitos, o mesmo será habilitado, podendo o licitante na fase de habilitação, inclusive praticar os atos inerentes a esta.

5.8 DO RECEBIMENTO DOS ENVELOPES

5.9.1 No dia, hora e local mencionados no preâmbulo deste Edital, cada **licitante entregará à Pregoeira** e seus auxiliares:

a) A Declaração dando ciência de que **cumpram plenamente os requisitos de habilitação**, conforme **Anexo V (a referida declaração deverá estar por fora dos envelopes)** e demais documentações constantes nos itens 5.1 a 5.7.

b) 01 (um) envelope contendo a PROPOSTA COMERCIAL (ENVELOPE Nº 1); e

c) 01 (um) envelope contendo os DOCUMENTOS DA HABILITAÇÃO (ENVELOPE Nº 2)

d) Os envelopes “Proposta de Preços” e “Documentação de Habilitação” deverão ser indevassáveis, hermeticamente fechados e entregues à Pregoeira, na sessão de pregão imediatamente após o credenciamento, conforme endereço, dia e horário especificados no instrumento convocatório.

e) A administração não se responsabilizará por envelopes de “Proposta Comercial” e “Documentação de Habilitação” que não sejam entregues à Pregoeira designada, no local, data e horário definidos neste Edital. Os licitantes que enviarem envelopes pelo serviço postal ou outras formas de envio, deverão possuir, se requeridos, comprovante de entrega e endereçamento à Pregoeira.

5.10 Declarado encerrado o credenciamento pela pregoeira, não serão admitidos novos proponentes.

5.11 Ocorrendo decretação de feriado ou outro fato superveniente, de caráter público que impeça a realização deste processo na data acima mencionada, a licitação ficará automaticamente prorrogada para o primeiro dia útil subsequente, independentemente de nova comunicação.

6. DA APRESENTAÇÃO DOS ENVELOPES

6.1 No dia, hora e local designados no preâmbulo deste Edital, na presença dos representantes das licitantes e demais pessoas que queiram assistir ao ato, a pregoeira receberá dos representantes credenciados, em envelopes distintos, devidamente fechados e rubricados nos fechos, as propostas de preços, a documentação exigida para habilitação das licitantes, e a declaração dando ciência de que cumprem plenamente os requisitos de habilitação, registrando em ata a presença dos participantes.

6.2 Poderá o licitante apresentar envelopes através da Empresa Brasileira de Correios e Telégrafos ou por representante não credenciado, ficando o licitante obrigado a apresentá-los até a hora e data estabelecida no preâmbulo, e na forma do item 5.1 deste edital.

6.3 A participação na forma do item 6.2 impede a apresentação de lances por parte do licitante.

6.4 Declarada a abertura da sessão pela pregoeira, não mais serão admitidos novos proponentes, dando-se início ao recebimento dos envelopes.

6.5 Cada licitante deverá apresentar dois conjuntos de documentos, a saber: “Proposta de Preço” e “Documentos para Habilitação”.

6.6 Os conjuntos de documentos relativos à proposta de preço e à habilitação deverão ser entregues separadamente, em envelopes fechados, identificados com o nome da licitante, o número e objeto da licitação e, respectivamente, os títulos dos conteúdos “Proposta de Preço” e “Documentos para Habilitação”, na forma abaixo:



MUNICÍPIO DE LAMIM

ESTADO DE MINAS GERAIS

À PREFEITURA MUNICIPAL DE LAMIM – MG
ENDEREÇO PRAÇA DIVINO ESPÍRITO SANTO, 06, CENTRO
ENVELOPE Nº 01 “**PROPOSTA COMERCIAL**”
PROCESSO Nº 58/2022
PREGÃO PRESENCIAL Nº 33/2022
REGISTRO DE PREÇOS
ABERTURA DIA: 01/08/2022 – 09hs00min

À PREFEITURA MUNICIPAL DE LAMIM – MG
ENDEREÇO PRAÇA DIVINO ESPÍRITO SANTO, 06, CENTRO
ENVELOPE Nº 02 “**DOCUMENTAÇÃO**”
PROCESSO Nº 58/2022
PREGÃO PRESENCIAL Nº 33/2022
REGISTRO DE PREÇOS
ABERTURA DIA: 01/08/2022 – 09hs00min

6.7 Os documentos necessários à participação na presente licitação poderão ser apresentados em original, por qualquer processo de cópia autenticada por Cartório competente ou por servidor do Município, ou por meio de publicação em órgão de imprensa oficial.

6.8 Os documentos necessários à participação na presente licitação, compreendendo aqueles referentes à proposta de preço e à habilitação, além de seus anexos, deverão ser apresentados no idioma oficial do Brasil.

7. PROPOSTA COMERCIAL

7.1 A proposta comercial deverá ser apresentada conforme **Modelo do Anexo II**, contendo todas as informações ali previstas, em uma via, com timbre, identificação da empresa licitante, nº do CNPJ, endereço, número de telefone, e-mail e assinada pelo seu representante legal ou credenciado, devidamente identificado e qualificado. A contratação será do tipo MENOR PREÇO POR ITEM, o qual não poderá ser superior ao valor estimado no processo.

7.1.1 Descrição do objeto licitado com todas as especificações de acordo com o Anexo I

7.1.2 Indicação do valor proposto em conformidade com o Anexo I e Anexo II.

7.1.3 A Proposta Comercial deverá referir-se à integralidade dos produtos e apresentar a MARCA.

7.1.4 Além da proposta física do licitante, **DEVERÁ SER APRESENTADA A PROPOSTA DIGITAL**, salva em PenDrive, cujo arquivo será disponibilizado através de solicitação pelo e-mail licitacao@lamim.mg.gov.br. A apresentação da proposta digital possibilita maior celeridade e eficiência na realização do certame, tendo em vista que o Município utiliza sistema informatizado de Pregão Presencial. O MANUAL PARA PREENCHIMENTO PROPOSTA DIGITAL, será o ANEXO VIII, do presente Edital.

7.1.3.1 A licitante deverá apresentar a proposta de preço em 01(uma) via, sem emendas, rasuras ou entrelinhas de acordo com o modelo do Anexo II. A proposta deverá ser impressa, assinada e carimbada, com todos os dados solicitados neste capítulo entregue dentro do envelope de proposta e a mesma será retida e arquivada no processo.

7.1.3.2 Proposta deverá conter MARCA, VALOR UNITÁRIO, VALOR TOTAL DO ITEM, E VALOR TOTAL GERAL (SOMA DE TODOS OS VALORES), ou seja, a soma dos resultados da multiplicação das unidades pelos respectivos preços unitários, cotados em reais, com até 02 (duas) casas decimais, à vista, válidos para serem praticados desde a data de entrega dos envelopes, até o efetivo pagamento.

7.1.3.3 O licitante vencedor terá o prazo de 03 (três) dias, contados do término da sessão do pregão, caso seja formalmente solicitado, para entregar a proposta final (impressa, assinada, carimbada) contendo os preços definitivos, sob pena de desclassificação e adoção das medidas para apuração de eventual responsabilidade e aplicação de penalidade prevista na Lei 8666/93.

7.2 Todas as condições previstas no Termo de Referência, Anexo I, deverão ser observadas.

7.3 Deverá compor o envelope de proposta, o **ANEXO II-A**



MUNICÍPIO DE LAMIM

ESTADO DE MINAS GERAIS

- 7.4 A Proposta Comercial terá validade por, no mínimo, 60 (sessenta) dias, a contar da data da sessão pública do Pregão.
- 7.5 Toda a especificação do objeto licitado será tacitamente aceita pelo licitante, no ato da entrega de sua proposta comercial.
- 7.6 Caso a proposta não esteja assinada e estando presente o representante legal ou procurador da licitante, será permitida a assinatura na mesma, validando-a.

8. DOCUMENTAÇÃO DE HABILITAÇÃO

8.1 O licitante que ofertar o **Menor Preço por Item** deverá apresentar dentro do envelope a documentação abaixo relacionada:

I - PESSOA JURÍDICA

8.2. Habilitação Jurídica

- 8.2.1 Para **Empresa Individual**: Registro Comercial; Certificado do MEI para Microempreendedor Individual
- 8.2.2 Para **Sociedade Comercial (Sociedade empresária em geral)**: Ato constitutivo, estatuto ou Contrato social em vigor e alterações subsequentes ou Contrato consolidado, devidamente registrados;
- 8.2.3 Para **Sociedade Civil (Sociedade Simples)**: Inscrição do ato constitutivo e alterações subsequentes ou Contrato consolidado, devidamente registrados no Registro Civil das Pessoas Jurídicas, acompanhada de prova da diretoria em exercício;

8.3 Regularidade Fiscal

- 8.3.1 Prova de inscrição no Cadastro Nacional da Pessoa Jurídica (**CNPJ**) do Ministério da Fazenda ou Comprovante de Inscrição e de Situação Cadastral, emitido em até 180 dias da data de abertura da licitação.
- 8.3.2 Prova de regularidade para com a **Fazenda Federal**, que deverá ser comprovada através da apresentação de Certidão expedida pela Secretaria da Receita Federal / Certidão Negativa de Débito (**CND**) de contribuições previdenciárias, expedida pela Receita Federal do Brasil, observada a validade/aceitação das certidões expedidas pela Receita Federal em data anterior à vigência da Portaria Conjunta RFB/PGFN nº 1751, de 2 de outubro de 2014, bem como das certidões emitidas posteriormente, em conformidade com o referido normativo.
- 8.3.3 Prova de regularidade para com a **Fazenda Estadual**, através de Certidão Negativa expedida pela Secretaria da Fazenda do Estado em que estiver situada a **sede** do licitante.
- 8.3.4 Prova de regularidade para com a **Fazenda Municipal** do domicílio ou sede do licitante.
- 8.3.5 Prova de regularidade relativa ao Fundo de Garantia por Tempo de Serviço – **FGTS** através do Certificado de Regularidade do FGTS - CRF, emitido pela Caixa Econômica Federal.

8.4. Requisitos para a Regularidade Trabalhista

- 8.4.1. **Certidão Negativa de Débitos Trabalhistas** - (CNDT) Art. 03, da Lei nº 12.440, de 7 de julho de 2011. emitida pelo Tribunal Superior do Trabalho.
- 8.4.2. Declaração assinada por representante legal do licitante de que não outorga trabalho noturno, perigoso ou insalubre a menores de 18 (dezoito) anos, e qualquer trabalho a menores de 16 (dezesesseis) anos, salvo na condição de aprendiz, a partir de 14 (quatorze) anos, conforme **ANEXO IV** deste Edital.

8.5 Habilitação econômico-financeira:

8.5.1 **Certidão Negativa de Falência ou Recuperação Judicial**, expedida pelo cartório distribuidor da sede da pessoa jurídica, emitida, no máximo, 90 (noventa) dias antes da data fixada para entrega das propostas ou Certidão Judicial Cível Negativa, expedida eletronicamente, nos termos do caput do art. 8º da Resolução 121/2010 do Conselho Nacional de Justiça na Comarca responsável do Domicílio da Licitante.

8.6 **Certidão de Consulta Consolidada** emitida em até 90 (noventa) dias da abertura da licitação, para verificação, como condição prévia para deferimento da habilitação, quanto ao eventual descumprimento das condições de participação, especialmente quanto à existência de sanção que impeça a participação no certame ou a futura contratação, mediante a consulta Consolidada de Pessoa Jurídica realizada por intermédio do Tribunal de Contas da União através da URL <https://certidoes-apf.apps.tcu.gov.br/>, (Licitantes Inidôneos/TCU; Cadastro Nacional de Condenações Cíveis



MUNICÍPIO DE LAMIM

ESTADO DE MINAS GERAIS

por Ato de Improbidade Administrativa e Inelegibilidade/CNJ; Cadastro Nacional de Empresas Inidôneas e Suspensas/CGU-União; Cadastro Nacional de Empresas Punidas/CGU-União.

Obs: A consulta consolidada de pessoa jurídica visa atender aos princípios de simplificação e racionalização de serviços públicos digitais. Fundamento legal: Lei nº 12.965, de 23 de abril de 2014, Lei nº 13.460, de 26 de junho de 2017, Lei nº 13.726, de 8 de outubro de 2018, Decreto nº 8.638 de 15, de janeiro de 2016.

8.7 Os documentos exigidos neste instrumento convocatório, poderão ser apresentados em original ou por qualquer processo de cópia legível ou autenticada por cartório competente, com exceção dos extraídos pela internet, com vigência plena na data fixada para sua apresentação.

8.8 Serão admitidas fotocópias sem autenticação cartorial, desde que os respectivos originais sejam apresentados à Pregoeira ou à Equipe de Apoio para autenticação durante a sessão do Pregão. (art. 32 Lei 8.666/93).

8.9 Sob pena de desclassificação, os documentos mencionados neste Título, de acordo com o item 8.8, não poderão ser substituídos por qualquer tipo de protocolo, ou apresentados por meio de fitas, discos magnéticos e filmes.

8.10 Os documentos que não possuírem prazo de vigência estabelecido pelo órgão expedidor ou pelo edital, deverão ser datados dos últimos 90 (noventa) dias até a data de sua apresentação, exceto eventuais atestados de capacidade técnica, conforme o caso.

8.11 Uma vez incluído no processo licitatório, nenhum documento será devolvido, salvo se original a ser substituído por cópia reprográfica autenticada.

8.12 Os documentos relacionados no item 8.2, “HABILITAÇÃO JURÍDICA” não precisarão constar do envelope “Documentos de Habilitação”, se tiverem sido apresentados para o credenciamento neste Pregão.

9. PROCEDIMENTOS DA SESSÃO DO PREGÃO

9.1 No horário e local indicado no preâmbulo, será aberta a sessão de processamento do Pregão, iniciando-se com o credenciamento dos interessados e recebimento da Declaração de pleno atendimento aos requisitos de habilitação e dos envelopes de Proposta de Preços e Documentação de Habilitação.

9.2 Após o encerramento do credenciamento e identificação dos representantes das empresas proponentes e recebimento da Declaração e das propostas, a pregoeira declarará encerrado o credenciamento e aberta a sessão do PREGÃO.

9.3 Encerrado o credenciamento e declarada aberta a sessão, não mais serão admitidos novos licitantes.

9.4 Abertos os envelopes de Propostas Comerciais, estas serão analisadas verificando o atendimento a todas as especificações e condições estabelecidas neste Edital e seus Anexos, sendo imediatamente desclassificadas aquelas que estiverem em desacordo. A análise das propostas visará ao atendimento das condições estabelecidas neste Edital e seus anexos, sendo desclassificadas as propostas:

- a) Cujo objeto não atenda as especificações, prazos e condições fixados no Edital;
- b) Que não atendam às exigências e requisitos estabelecidos neste edital ou imponham condições;
- c) Que apresentarem preço baseado exclusivamente em proposta dos demais licitantes;
- d) Que apresentarem valores manifestamente excessivos ou manifestamente inexequíveis;
- e) Que contiverem vícios, por omissão, irregularidades e/ou defeitos capazes de dificultar o julgamento e que não forem passíveis de saneamento na própria sessão.

9.5 Serão selecionadas, para a etapa de lances verbais, as propostas de Menor Preço por Item.

9.5.1 As propostas serão ordenadas em ordem crescente e a pregoeira classificará, para a etapa de lances, o autor da proposta de “Menor Preço por Item”, e aqueles que tenham apresentado propostas em valores superiores em até 10% (dez por cento), deste valor para participarem de lances verbais.

9.6. Se não houver, no mínimo, 03 (três) propostas de preços nas condições definidas na cláusula anterior, a pregoeira classificará as melhores propostas, até o máximo de 3 (três), para que seus autores participem dos lances verbais, quaisquer que sejam os preços oferecidos nas propostas apresentadas.

9.7 Em seguida, será iniciada a etapa de apresentação de lances verbais, que deverão ser formulados de forma sucessiva, em valores distintos e decrescentes, a partir do autor da proposta classificada que representa o maior preço.



MUNICÍPIO DE LAMIM

ESTADO DE MINAS GERAIS

9.8 Se duas ou mais propostas, em absoluta igualdade de condições, ficarem empatadas, será realizado sorteio em ato público, para definir a ordem de apresentação dos lances.

9.9 A desistência em apresentar lance verbal, quando convocado pela pregoeira, implicará a exclusão do licitante da etapa de lances verbais posteriores, ficando mantido o último valor apresentado pelo licitante, para efeito de posterior ordenação das propostas.

9.10. Não poderá haver desistência dos lances já ofertados.

9.11. Caso não se realizem lances verbais, será verificada a conformidade entre a proposta escrita de MENOR PREÇO POR ITEM e o valor estimado da contratação.

9.12. A etapa de lances será considerada encerrada quando todos os participantes não mais realizarem lances verbais.

9.13. Havendo a participação de pequenas empresas, assim definidas de acordo com a Lei Complementar Federal 123/06, será assegurada, como critério de desempate, preferência de contratação para as microempresas e empresas de pequeno porte.

9.13.1. Entende-se por empate aquelas situações em que as propostas apresentadas pelas microempresas e empresas de pequeno porte sejam iguais ou até 5% (cinco por cento) superiores ao melhor preço proposto, conforme §2º do art. 44 da LC 123/06.

9.13.2. Ocorrendo o empate, proceder-se-á da seguinte forma:

9.13.2.1. A Microempresa ou empresa de pequeno porte mais bem classificada será convocada para apresentar nova proposta no prazo máximo de 05 (cinco) minutos após o encerramento dos lances, sob pena de preclusão;

9.13.2.2. Não ocorrendo contratação da pequena empresa, na forma do inciso anterior, serão convocadas as remanescentes que porventura se enquadrem na hipótese dos §§ 1º e 2º do artigo 44 da Lei Complementar Federal nº 123/06, na ordem classificatória, para o exercício do mesmo direito;

9.13.2.3. No caso de equivalência dos valores apresentados pelas microempresas e empresas de pequeno porte que se encontrem nos intervalos estabelecidos nos §§ 1º e 2º do artigo 44 da Lei Complementar federal nº 123/06, será realizado sorteio entre elas para que se identifique aquela que primeiro poderá apresentar melhor oferta.

9.13.2.4. Na hipótese da não contratação nos termos previstos no caput do artigo mencionado no item anterior, o objeto licitado será adjudicado em favor da proposta originalmente vencedora do certame.

9.13.3 O disposto no artigo 45 da Lei Complementar Federal nº 123/06 somente se aplicará quando a melhor oferta inicial não tiver sido apresentada por microempresa ou empresa de pequeno porte.

9.14. Em havendo apenas uma oferta e desde que atenda a todos os termos do edital e que seu valor seja compatível com o valor estimado da contratação, esta poderá ser aceita.

9.15. Sendo aceitável a oferta de MENOR PREÇO POR ITEM, será aberto o envelope contendo a documentação de habilitação do licitante que a tiver formulado, para verificação do atendimento das condições habilitatórias, com base na documentação apresentada.

9.16. Na apreciação e no julgamento das propostas não será considerada qualquer oferta ou vantagem não prevista neste instrumento, nem serão permitidas ofertas de vantagens baseadas nas propostas das demais licitantes, obrigando-se, no entanto, a prestar toda e qualquer atividade oferecida em sua proposta.

9.17. Constatado o atendimento pleno às exigências editalícias e dos requisitos de habilitação, a licitante será habilitada e declarada a vencedora do certame, sendo-lhe adjudicado o objeto para o qual apresentou proposta.

9.18. Se a proposta não for aceitável ou se o proponente não atender às exigências habilitatórias, a pregoeira examinará as ofertas subsequentes de MENOR PREÇO POR ITEM, verificando a sua aceitabilidade e procedendo a verificação das condições de habilitação do proponente, na ordem de classificação, até a apuração de uma proposta que atenda ao edital, sendo o respectivo proponente declarado vencedor e a ele adjudicado o objeto deste edital.

9.19. O licitante que deixar de apresentar os documentos de habilitação exigidos na fase de habilitação, ou que o fizer em desacordo com as normas deste Edital, será considerado automaticamente inabilitado, não sendo concedido, sob qualquer pleito, prazo para a complementação desses documentos, salvo o disposto nos arts. 42 e 43 da Lei Complementar nº 123/2006.

9.20. Nas situações previstas nos incisos 9.9, 9.12 e 9.14 a pregoeira poderá negociar diretamente com o proponente para que seja obtido Menor Preço por Item.



MUNICÍPIO DE LAMIM

ESTADO DE MINAS GERAIS

9.21. Da reunião lavrar-se-á ata circunstanciada, na qual serão registrados todos os atos do procedimento e as ocorrências relevantes e que, ao final, será assinada pela pregoeira, Equipe de Apoio e pelos licitantes.

9.22. Decididos os recursos ou transcorrido o prazo para sua interposição relativamente ao pregão, a pregoeira devolverá, aos licitantes julgados desclassificados, os envelopes “DOCUMENTAÇÃO DE HABILITAÇÃO” inviolados, podendo, todavia, retê-los até o encerramento da licitação.

9.23 Será desclassificada a proposta que:

9.23.1 Não se refira à integralidade do objeto;

9.23.2 Apresente preços simbólicos, irrisórios ou de valor zero, incompatíveis com os preços de mercado, superestimados ou manifestamente inexequíveis, assim considerados nos termos do disposto no § 3º do art. 44 e inciso I e II do art. 48 da Lei Federal nº. 8.666/93;

9.23.3 Não atenda às exigências do instrumento convocatório ou aquelas estabelecidas em diligências.

10. IMPUGNAÇÕES E RECURSOS

10.1 Impugnações aos termos do Edital poderão ser interpostas por qualquer cidadão ou licitante, no prazo de 02 (dois) dias úteis antes da data fixada para o recebimento das propostas, dirigidas à Pregoeira da Prefeitura Municipal, devendo ser encaminhadas ao Protocolo da Prefeitura Municipal.

10.1.1. Por escrito, mediante protocolo na sede da Prefeitura Municipal, endereço sito à **Praça Divino Espírito Santo, 06, Centro, LAMIM-MG, CEP 36455-000;**

10.1.2. Em arquivo eletrônico, o qual conste identificação com assinatura escrita ou eletrônica, do subscritor, através do e-mail licitacao@lamim.mg.gov.br, hipótese em que o licitante deverá obter a mensagem eletrônica de resposta da CPL/Pregoeira atestando o recebimento do arquivo pela pregoeira/CPL (a documentação original deve ser apresentada em até 5 (cinco) dias após o envio do e-mail);

10.1.3 Em qualquer das hipóteses elencadas acima, o licitante será responsável pela qualidade e fidelidade do material transmitido ou enviado ou protocolado e, especialmente, por sua entrega/recebimento/recepção pela CPL/Pregoeira Municipal.

10.2 Declarado o vencedor, qualquer licitante poderá manifestar imediata e motivadamente a intenção de recorrer, cuja síntese será lavrada em ata, sendo concedido o prazo de 03 (três) dias para apresentação das razões do recurso, ficando os demais licitantes, desde logo, intimados a apresentar contrarrazões em igual número de dias, que começarão a correr do término do prazo do recorrente, sendo-lhes assegurada vista imediata dos autos.

10.3 O licitante poderá apresentar as razões do recurso na sessão do Pregão, as quais serão reduzidas a termo na respectiva ata, ficando todos os demais licitantes desde logo intimados a apresentar contrarrazões no prazo de 03 (três) dias contados da sessão, sendo-lhes assegurada vista imediata dos autos.

10.4 A falta de manifestação imediata e motivada do licitante importará a decadência do direito de recurso.

10.4.1. A manifestação na sessão pública e a motivação, no caso de recurso, são pressupostos de admissibilidade dos recursos.

10.5 As razões e contrarrazões do recurso deverão ser encaminhadas por escrito, com identificação de seu subscritor, através de uma das seguintes formas:

10.5.1. Por escrito, mediante protocolo na sede da Prefeitura Municipal, endereço sito à Praça Divino Espírito Santo, 06, Centro, LAMIM-MG;

10.5.2. Em arquivo eletrônico, o qual conste identificação com assinatura escrita ou eletrônica, do subscritor, através do e-mail licitacao@lamim.mg.gov.br hipótese em que o licitante deverá obter a mensagem eletrônica de resposta da CPL/Pregoeira atestando o recebimento do arquivo pela pregoeira/CPL; (a documentação original deve ser apresentada em até 5 (cinco) dias após o envio do e-mail).

10.5.3. Em qualquer das hipóteses elencadas acima, o licitante será responsável pela qualidade e fidelidade do material transmitido ou enviado ou protocolado e, especialmente, por sua entrega/recebimento/recepção pela CPL/Pregoeira Municipal.

10.5.4. O Município não se responsabilizará por razões, contrarrazões e memoriais de recursos e impugnações endereçados via postal ou por outras formas, entregues em locais diversos da sede da Prefeitura ou que não observem os itens 10.1 e/ou 10.5 e subitens, e que, por isso, não sejam apresentados na forma e prazo legais.



MUNICÍPIO DE LAMIM

ESTADO DE MINAS GERAIS

10.5.5. Não serão reconhecidas as impugnações e os recursos interpostos após o respectivo prazo legal, e/ou subscrito por representante que não comprove poder de representação legal.

10.5.6 Os recursos serão dirigidos à autoridade competente, por intermédio da pregoeira que, reconsiderando ou não sua decisão, o fará subir devidamente informados, no prazo de 5 (cinco) dias úteis a contar de seu recebimento.

10.6. A falta de apresentação de razões, mencionadas no subitem 10.3, importará a decadência do direito de recurso, culminando com a adjudicação do objeto do certame à licitante vencedora.

10.6.1 O acolhimento do recurso importará a invalidação, apenas, dos atos insuscetíveis de aproveitamento.

10.6.2. Serão estritamente respeitados os ritos e os trâmites recursais estabelecidos na Lei Federal nº 10.520/02, Lei Federal nº 8.666/1993 e legislação correlata em vigor.

10.6.3. A decisão proferida em grau de recurso será definitiva e dela dar-se-á conhecimento a todos os licitantes por meio de publicação na Imprensa Oficial.

10.7 Os recursos e impugnações cabíveis deverão obedecer aos seguintes requisitos, **sob pena de não serem conhecidos**:

a) ser dirigido ao Prefeito Municipal, aos cuidados da pregoeira, no **prazo de 03 (três) dias**, conforme estabelecido no item 10.3 deste Título;

b) ser dirigido ao Prefeito Municipal, nos casos de anulação ou revogação, no **prazo de 05 (cinco) dias úteis**, nos termos do art. 109, inciso I, alínea “c”, da Lei Federal nº. 8.666/93;

c) ser apresentado em uma via original, datilografada ou emitida por computador, contendo razão social, CNPJ e endereço, rubricado em todas as folhas e assinado pelo **representante legal ou credenciado** do licitante, **devidamente comprovado**.

d) ser protocolizado no Protocolo da Prefeitura Municipal.

10.9 A decisão acerca de recurso interposto será comunicada a todos os licitantes por meio de publicação na Imprensa Oficial.

10.10 Não serão conhecidas as impugnações e os recursos interpostos após o respectivo prazo legal, e/ou subscrito por representante que não comprove poder de representação legal.

10.11 A Prefeitura Municipal não se responsabilizará por memoriais de recursos e impugnações endereçados via serviço postal ou por outras formas, entregues em locais diversos da Prefeitura de LAMIM-MG, e que, por isso, não sejam protocolizados no prazo legal.

11. ADJUDICAÇÃO, HOMOLOGAÇÃO, FISCALIZAÇÃO E RECEBIMENTO

11.1 Inexistindo manifestação recursal a pregoeira proclamará o licitante vencedor, competindo à autoridade superior homologar o procedimento licitatório.

11.2 Decididos os recursos porventura interpostos e constatada a regularidade dos atos procedimentais, a autoridade competente adjudicará o objeto ao licitante vencedor e homologará o procedimento licitatório.

11.3 A solicitação, autorização, acompanhamento, fiscalização, recebimento e conferência dos produtos objeto desta licitação serão realizados pelos secretários municipais de saúde e de administração e fazenda.

11.4 O gestor do contrato ou servidor por ele designado será o responsável pelo recebimento e conferência do produto entregue.

11.5 Na ocorrência de descumprimento dos prazos previstos no Termo de Referência e no Contrato, a Prefeitura Municipal poderá aplicar as sanções ali previstas.

11.6 A Prefeitura Municipal não se responsabilizará por contatos realizados com setores ou pessoas não autorizadas, salvo nas hipóteses previstas, expressamente, neste Edital.

12. DO CONTRATO E DOTAÇÃO ORÇAMENTÁRIA

12.1 Homologado o resultado da licitação, respeitada a ordem de classificação, a Prefeitura Municipal convocará o proponente classificado para, no prazo de 03 (três) dias úteis, contados da data do recebimento da convocação, assinar o contrato - **Anexo VII**, sob pena de decair do direito de contratação, na forma do art. 81 da Lei 8.666/93.

12.1.1. O prazo fixado no item anterior poderá ser prorrogado, desde que a solicitação seja apresentada durante o



MUNICÍPIO DE LAMIM

ESTADO DE MINAS GERAIS

transcurso do interstício inicial, caso ocorra motivo justo e aceito pelo setor de Licitações.

12.2. Se os licitantes adjudicatários, convocados dentro do prazo de validade de suas propostas, deixarem de assinar o Contrato, não tendo solicitado prorrogação de prazo com justificativa aceita pelo setor de licitações, a pregoeira examinará as propostas subsequentes e a habilitação dos licitantes, segundo a ordem de classificação, até a apuração da proposta que atenda ao Edital, podendo ainda, negociar o preço.

12.3. O Contrato terá como gestor o(a) Secretário(a) Municipal do setor requisitante.

12.4. O gestor do contrato realizará o controle da execução dos serviços prestados, qualitativa e quantitativamente, visando, inclusive, que não se exceda o limite estimado para a contratação.

12.5 Os recursos necessários ao atendimento das despesas correrão à conta das seguintes DOTAÇÕES ORÇAMENTÁRIAS do exercício de 2022:

15.452.007.2.0067-3.3.90.30 – MANUTENÇÃO SETOR DE OBRAS PÚBLICAS.

13 – ACEITABILIDADE DO OBJETO

13.1 O município poderá realizar sempre que solicitado ou mesmo que em atendimento aos diversos setores administrativos, realizar pesquisas de mercado para averiguar se os valores Contratados condizem com a realidade do mercado.

14 - SANÇÕES ADMINISTRATIVAS

14.1 O licitante vencedor que, convocado no prazo de validade de sua proposta, deixar de entregar ou apresentar documentação falsa, ensejar o retardamento da execução do objeto, não mantiver a proposta, comportar-se de modo inidôneo ou cometer fraude fiscal, ficará impedido de licitar e contratar com o Município e, se for o caso, será descredenciada do Cadastro Geral de Fornecedores da Prefeitura Municipal de LAMIM-MG, pelo prazo de até 5 (cinco) anos, sem prejuízo das multas previstas no edital e demais cominações legais.

14.2 Ficam estabelecidos os seguintes percentuais de multas, aplicáveis quando do descumprimento contratual:

14.2.1 0,3% (zero vírgula três por cento) por dia de atraso na execução do objeto, até o 30º (trigésimo) dia, calculado sobre o valor do Contrato, por ocorrência.

14.2.2 10% (dez por cento) sobre o valor do Contrato, no caso de atraso superior a 30 (trinta) dias na execução do objeto, com a consequente rescisão contratual.

14.2.3 20% (vinte por cento) sobre o valor do Contrato, na hipótese da Contratado, injustificadamente, desistir do Contrato ou der causa à sua rescisão, bem como nos demais casos de inadimplemento contratual.

14.3 O valor das multas aplicadas, após regular processo administrativo, será descontado dos pagamentos devidos pela Prefeitura Municipal. Se os valores não forem suficientes, a diferença deverá ser paga pela Contratado por meio de guia própria emitida pela Prefeitura Municipal, no prazo máximo de 3 (três) dias úteis a contar da aplicação da sanção.

14.4 As sanções previstas, face à gravidade da infração, poderão ser aplicadas cumulativamente, após regular processo administrativo em que se garantirá a observância dos princípios do contraditório e da ampla defesa.

15. DO TRATAMENTO DIFERENCIADO ÀS MICROEMPRESAS E EMPRESAS DE PEQUENO PORTE LEI COMPLEMENTAR Nº 123/06 e LC 147/2014

15.1. A licitante comprovadamente enquadrada como microempresa (ME) ou empresa de pequeno porte (EPP) nos termos da Lei Complementar nº. 123/2006 e suas alterações posteriores terá o tratamento diferenciado e favorecido, expressamente previsto neste edital.

15.2. Para exercício do direito ao tratamento diferenciado, a licitante enquadrada como ME ou EPP deverá observar o procedimento descrito no item 5.1 e subitens sob pena de preclusão.

15.3. A licitante enquadrada como microempresa ou empresa de pequeno porte terá, nesta licitação, os seguintes tratamentos diferenciados e favorecidos:

15.3.1. Preferência de contratação por critério de desempate diferenciado, na forma do item 9.6.3 e subitens;

15.3.2. Prazo diferenciado para apresentação dos documentos de regularidade fiscal.

15.3.2.1 No prazo diferenciado para apresentação dos documentos de regularidade fiscal, a licitante enquadrada como microempresa ou empresa de pequeno porte que apresentar esses documentos com algum tipo de restrição terá o prazo



MUNICÍPIO DE LAMIM

ESTADO DE MINAS GERAIS

de 5 (cinco) dias úteis, contados da data de declaração do vencedor deste processo, para apresentá-los novamente já sem qualquer restrição.

15.3.2.2. O prazo referido no item anterior poderá ser prorrogado por mais 05 (cinco) dias úteis, nos termos do art. 43, §1º da LC123/06, com redação determinada pela LC147/2014.

15.3.2.3. Durante o decurso dos prazos referidos nos itens 15.3.2.1 e 15.3.2.2, a licitante enquadrada como microempresa ou empresa de pequeno porte que apresentar os documentos de regularidade fiscal com algum tipo de restrição será considerada **HABILITADA** e permanecerá no processo, observando o disposto nos itens 15.3.2.4 e 15.3.2.5.

15.3.2.4. A licitante enquadrada como microempresa ou empresa de pequeno porte deverá apresentar no Envelope nº. 2 todos documentos de regularidade fiscal exigidos no edital, mesmo se houver algum tipo de restrição, sob pena de ser considerada **INABILITADA**.

15.3.2.5. Findo os prazos referidos nos itens 15.3.2.1 e 15.3.2.2, a licitante enquadrada como microempresa ou empresa de pequeno porte que não apresentar os documentos de regularidade fiscal exigidos neste edital já sem qualquer restrição será considerada **INABILITADA** e perderá o direito de contratar com o PREFEITURA DE LAMIM-MG o objeto desta licitação.

15.3.2.6. Na ocorrência do disposto no item anterior, a **PREFEITURA DE LAMIM-MG** poderá:

15.3.2.6.1. Convocar as licitantes remanescentes na ordem de classificação observando as exigências deste Edital;

15.3.2.6.2. Revogar o presente processo licitatório.

16 DAS DISPOSIÇÕES GERAIS

16.1 A Empresa interessada deverá examinar cuidadosamente o presente Edital e seus anexos, bem como ter pleno conhecimento da legislação pertinente, pois alegações de desconhecimento das suas disposições não serão aceitas para justificar eventuais divergências ou erros existentes em seus documentos de habilitação ou na proposta.

16.2 As normas que disciplinam este Pregão serão sempre interpretadas em favor da ampliação da disputa entre as interessadas, atendidos o interesse público e o da Administração, sem comprometimento da segurança da contratação.

16.3 O desatendimento de exigências formais, não essenciais, não importará no afastamento da licitante, desde que seja possível a aferição da sua qualidade e a exata compreensão da sua proposta durante a realização da sessão pública deste Pregão e desde que não fique comprometido o interesse do órgão promotor do certame, bem como a finalidade e a segurança da futura contratação, assim como a lisura do procedimento.

16.4 A adjudicação do objeto da licitação à licitante vencedora e a homologação do certame não implicarão direito à contratação.

16.5 Na contagem dos prazos estabelecidos neste Edital, exclui-se o dia do início e inclusive o do vencimento, observando-se que só se iniciam e vencem prazos em dia de expediente normal do município, exceto quando for explicitamente disposto em contrário.

16.6 A autoridade titular do órgão promotor do certame somente poderá revogar a presente licitação por razões de interesse público decorrente de fato superveniente devidamente comprovado, pertinente e suficiente para justificar tal conduta, devendo anulá-la por ilegalidade, de ofício ou mediante provocação de terceiros, mediante ato escrito e fundamentado.

16.7 No caso de alteração deste Edital no curso do prazo estabelecido para a realização do Pregão, este prazo será reaberto, exceto quando, inquestionavelmente, a alteração não afetar a formulação das propostas.

16.8 Para dirimir, na esfera judicial, as questões oriundas do presente Edital, será competente o Foro de Conselheiro Lafaiete/MG.

16.9 Na hipótese de não haver expediente no dia da abertura da presente licitação, será marcada nova data para a sessão do Pregão, com reabertura dos prazos previstos na legislação.

16.10 A cópia do Edital e seus Anexos estarão à disposição dos interessados no endereço citado no preâmbulo deste instrumento e no site da prefeitura lamim.mg.gov.br.

16.11 Os autos do processo administrativo permanecerão com vista franqueada aos interessados neste mesmo endereço.

16.12 As situações não previstas neste Edital, inclusive as decorrentes de caso fortuito ou de força maior, serão resolvidas pelo (a) Pregoeira (a) ou pela autoridade competente, desde que pertinentes com o objeto do pregão e



MUNICÍPIO DE LAMIM

ESTADO DE MINAS GERAIS

observadas à legislação.

17. DA ATA DE REGISTRO DE PREÇOS

17.1 Homologado o resultado da licitação, respeitada a ordem de classificação e o número de fornecedores a terem seus preços registrados, a Prefeitura Municipal convocará os proponentes classificados para, no prazo de 03 (três) dias úteis, contados da data do recebimento da convocação, assinar a ARP - Anexo VI, sob pena de decair do direito a ter seu preço registrado, na forma do art. 81 da Lei 8.666/93.

17.1.1. O prazo fixado no item anterior poderá ser prorrogado, desde que a solicitação seja apresentada durante o transcurso do interstício inicial, caso ocorra motivo justo e aceito pelo setor de Licitações.

17.2. Se os licitantes adjudicatários, convocados dentro do prazo de validade de suas propostas, deixarem de assinar a ARP, não tendo solicitado prorrogação de prazo com justificativa aceita pelo setor de licitações, o Pregoeira examinará as propostas subsequentes e a habilitação dos licitantes, segundo a ordem de classificação, até a apuração da proposta que atenda ao Edital, podendo ainda, negociar o preço.

17.3. A ARP terá validade de 12 (doze) meses contados da data de sua assinatura.

17.4 A ARP não obriga a Prefeitura Municipal a celebrar o contrato ou emitir a nota de empenho, podendo realizar licitação específica para aquisição de um ou mais itens, obedecida a legislação pertinente, hipótese em que, em igualdade de condições, os beneficiários do registro terão preferência.

17.5. O setor de licitações avaliará o mercado constantemente, promovendo, se necessário, negociações ao ajustamento do preço.

17.6 - Se o preço inicialmente registrado se tornar superior ao praticado no mercado, o setor negociará com o fornecedor sua redução, caso contrário o signatário da Ata poderá requerer, por escrito, o cancelamento do registro do seu preço, devendo anexar ao requerimento documentação comprobatória.

17.7. O fornecedor poderá requerer à Prefeitura Municipal, por escrito, o cancelamento do registro, se o preço de mercado se tornar superior ao registrado ou por outro motivo superveniente, devendo apresentar documentação comprobatória do fato alegado, ressalvada a possibilidade de reequilíbrio econômico-financeiro, nos termos da alínea "d", do inciso II, do artigo 65, da Lei nº 8.666/93.

17.7.1. Nessa hipótese, ocorrendo o cancelamento, o fornecedor ficará exonerado da aplicação de penalidade.

17.8. - Cancelados os registros, a Prefeitura Municipal poderá convocar os demais fornecedores, na ordem de classificação, visando igual oportunidade de negociação.

17.8.1 - Não havendo êxito nas negociações, e não existindo mais preços registrados, a Prefeitura Municipal procederá à revogação da ARP, relativamente ao certame.

17.9. A Prefeitura Municipal realizará o controle dos serviços entregues, qualitativa e quantitativamente, visando, inclusive, que não se exceda o limite estimado para a contratação.

17.10. Poderá o município revogar ou cancelar a ARP desde que avise previamente o contratado com 30 (trinta) dias de antecedência.

18. SANÇÕES

18.1 O descumprimento total ou parcial das obrigações assumidas pela licitante vencedora, sem justificativa aceita pela Prefeitura Municipal de LAMIM-MG, resguardados os procedimentos legais pertinentes, poderá acarretar nas seguintes sanções:

I - Advertência;

II- Multa de 10% (dez por cento) sobre o valor Contratado, devidamente atualizado pelo Índice Geral de Preços de Mercado - IGPM/FGV;

III- Suspensão temporária de participação em licitação com o Município de LAMIM-MG pelo prazo de 05 (cinco) anos;

IV- Declaração de inidoneidade para licitar ou contratar com a Administração Pública, na forma prevista no Inciso IV do art. 87 da Lei 8.666/93, além do encaminhamento ao Ministério Público para aplicação das sanções criminais previstas nos artigos 89 a 99 da referida Lei, salvo superveniência comprovada de motivo de força maior, desde que aceito pelo Município.



MUNICÍPIO DE LAMIM

ESTADO DE MINAS GERAIS

18.2 A aplicação das sanções previstas neste edital não exclui a possibilidade da aplicação de outras, previstas na lei 8.666/93, inclusive a responsabilização da licitante vencedora por eventuais perdas e danos causados à Administração.

18.3 A multa deverá ser recolhida aos cofres públicos do Município de LAMIM-MG, via Tesouraria Municipal, no prazo máximo de 10 (dez) dias corridos, a contar da data de recebimento da notificação enviada pela Prefeitura Municipal.

18.4 O valor da multa poderá ser descontado na nota fiscal ou crédito existente na Prefeitura Municipal, em favor da licitante vencedora, sendo que, caso o valor da multa seja superior ao crédito existente, a diferença será cobrada na forma da lei.

18.5 As sanções aqui previstas são independentes entre si podendo ser aplicadas isoladas ou cumulativamente, sem prejuízo de outras medidas cabíveis.

18.6 Em qualquer hipótese e aplicações de sanções será assegurado à licitante vencedora o contraditório e a ampla defesa.

19. DISPOSIÇÕES FINAIS

19.1 A Prefeitura Municipal de LAMIM-MG poderá, por despacho fundamentado da pregoeira e até a entrega da Nota de Empenho, excluir qualquer licitante, sem prejuízo de outras sanções cabíveis, sem que a este assista o direito de reclamar indenização ou ressarcimento, se chegar ao seu conhecimento, em qualquer fase do processo licitatório, fato ou circunstância que desabone a idoneidade da licitante.

19.2 A licitação poderá ser revogada por razões de interesse público decorrente de fato superveniente devidamente comprovado, pertinente e suficiente para justificar tal conduta, ou anulada por ilegalidade de ofício ou por provocação de terceiros mediante parecer escrito da pregoeira, devidamente fundamentado.

19.3 A nulidade do processo licitatório induz à do Contrato, sem prejuízo ao disposto no parágrafo único do art. 59, da Lei Federal nº 8.666/93.

19.4 As reclamações referentes à documentação e às propostas deverão ser feitas no momento da abertura do envelope correspondente, por escrito, quando serão registradas em ata, sendo vedada, a qualquer licitante, observações ou reclamações impertinentes ao certame.

19.5 A apresentação da proposta implica, por parte da licitante, observação dos preceitos legais e regulamentares em vigor, bem como a integral e incondicional aceitação de todos os termos e condições deste edital sendo responsável pela fidelidade e legitimidade das informações e dos documentos apresentados em qualquer fase da licitação.

19.6 Havendo indício de conluio entre os licitantes ou de qualquer outro ato de má-fé, a Prefeitura Municipal de LAMIM-MG comunicará os fatos verificados ao Ministério Público para as providências cabíveis.

19.7 É facultada à Pregoeira ou à autoridade superior, em qualquer fase da licitação, a promoção de diligência destinada a esclarecer ou complementar a instrução do processo, vedada a inclusão posterior de documento ou informação que deva constar no ato da sessão pública.

19.8 As questões decorrentes da execução deste edital, que não puderem ser dirimidas administrativamente, serão processadas e julgadas no foro da Comarca de Conselheiro Lafaiete, com exclusão de qualquer outro, por mais privilegiado que seja.

19.9 Qualquer pedido de esclarecimentos em relação a eventuais dúvidas na interpretação do presente edital deverá ser encaminhado por escrito à Pregoeira, no Setor de Compras e Licitações da Prefeitura Municipal de LAMIM-MG.

19.10 A homologação do objeto desta licitação não implicará direito à contratação.

19.11 As normas que disciplinam este Pregão serão sempre interpretadas em favor da ampliação da disputa entre os interessados, sem comprometimento da segurança da futura ata.

19.12 Os casos omissos serão dirimidos pela pregoeira, com observância da legislação regedora, em especial a Lei 8.666/1993 e suas alterações, Lei 10.520/2002 e Lei Complementar 123/2006.

19.13 Durante a vigência do Contrato, os preços serão fixos e irrevogáveis, exceto na hipótese, devidamente comprovada, de ocorrência de situação prevista na alínea "d", do inciso II, do art. 65 da Lei nº 8.666/93, ou em caso de redução dos preços praticados no mercado.

19.14 Para o reajustamento será necessário a apresentação dos seguintes comprovantes:

- a) Notas Fiscais de compras por parte do Contratado referente ao seu distribuidor, tanto da Nota Fiscal da época do início do Contrato, decorrente desta licitação, como da Nota Fiscal por ocasião do suposto aumento;
- b) Revista, jornal e/ou periódico, demonstrando o aumento do preço de um determinado item dentro do mercado;



MUNICÍPIO DE LAMIM

ESTADO DE MINAS GERAIS

- c) Planilha de custos compreendendo o custo dos serviços e demais componentes (impostos, transporte, funcionários, etc.).
- d) Sem a apresentação destes documentos não há como justificar a quebra do equilíbrio econômico-financeiro do Contrato quanto ao item licitado.

20. DISPOSIÇÕES GERAIS

- 20.1 Constituem anexos deste instrumento convocatório, dele fazendo parte integrante:
- 20.2 **Anexo I** - Termo de Referência;
- 20.3 **Anexo II** - Modelo de Proposta Comercial;
- 20.4 **Anexo II-A** – Modelo de Elaboração independente da Proposta;
- 20.5 **Anexo III** - Modelo de Carta de Credenciamento e Declaração de Atendimento às Condições de Habilitação;
- 20.6 **ANEXO III – A** - Modelo de Declaração de Condição de ME ou EPP;
- 20.7 **Anexo IV** - Modelo de declaração de cumprimento do disposto no inciso XXXIII, do art. 7º, da Constituição da República Federativa do Brasil;
- 20.8 **Anexo V** – Modelo de Declaração de Atendimento ao Instrumento Convocatório;
- 20.9 **Anexo VI** – Minuta da Ata de Registro de Preços (ARP);
- 20.10 **Anexo VII** - Minuta do Contrato Administrativo;
- 20.11 O licitante é responsável pela fidelidade e legitimidade das informações prestadas e dos documentos apresentados em qualquer fase desta licitação. A falsidade de qualquer documento apresentado ou a inverdade das informações nele contidas implicará na imediata desclassificação ou inabilitação do licitante, ou a rescisão contratual, sem prejuízo das sanções administrativas, civis e penais cabíveis.
- 20.12 A apresentação da Proposta Comercial pressupõe pleno conhecimento e atendimento às exigências de habilitação previstas no Edital. O licitante, ainda, será responsável por todas as transações que forem efetuadas em seu nome no Pregão Presencial, assumindo como firme e verdadeira sua proposta e lances.
- 20.13 Uma vez incluído no processo licitatório, nenhum documento será devolvido, salvo se original a ser substituído por cópia reprográfica autenticada ou tratar-se dos envelopes de licitantes desqualificados e envelopes de Documentação de Habilitação de licitantes cujas propostas tenham sido desclassificadas.
- 20.14 Na análise da documentação e no julgamento das propostas comerciais, a pregoeira poderá, a seu critério, solicitar o assessoramento técnico de órgãos ou de profissionais especializados.
- 20.15 Toda a documentação apresentada neste ato convocatório e seus anexos são complementares entre si, de modo que qualquer detalhe que se mencione em um documento e se omita em outro, será considerado especificado e válido.
- 20.16 Caso seja necessário, a pregoeira poderá suspender a sessão do Pregão, designando nova data para sua continuidade, ficando intimados, no mesmo ato, os licitantes presentes.
- 20.17 A pregoeira, no interesse da Administração, poderá adotar medidas saneadoras durante o certame e releva omissões e erros formais, observadas na documentação e proposta, desde que não contrariem a legislação vigente e não comprometam a lisura da licitação, sendo possível a promoção de diligências junto aos licitantes, destinadas a esclarecer a instrução do processo, conforme disposto no § 3º do art. 43 da Lei Federal nº. 8.666/93.
- 20.18 Documentos solicitados em diligências deverão ser apresentados em original ou em cópia autenticada por cartório, sendo possível, ainda, a autenticação dos mesmos pela pregoeira ou Equipe de Apoio;
- 20.19 O não cumprimento de diligências poderá ensejar a desclassificação da proposta ou a inabilitação do licitante.
- 20.20 A participação do licitante nesta licitação implica no conhecimento integral dos termos e condições inseridas neste instrumento convocatório, bem como das demais normas legais que disciplinam a matéria.
- 20.21 A Prefeitura Municipal poderá prorrogar, a qualquer tempo, os prazos para recebimento das propostas ou para sua abertura.
- 20.22 Para atender a seus interesses, a Prefeitura Municipal reserva-se o direito de alterar quantitativos, sem que isto implique alteração dos preços unitários ofertados, obedecidos os limites estabelecidos no § 1º do art. 65, da Lei Federal no. 8.666/93.



MUNICÍPIO DE LAMIM

ESTADO DE MINAS GERAIS

20.23 A presente licitação não importa, necessariamente, em contratação, podendo a Prefeitura Municipal revogá-la, no todo ou em parte, por razões de interesse público, derivadas de fato superveniente devidamente comprovado, ou anulá-la por ilegalidade, de ofício ou por provocação, mediante ato escrito e fundamentado.

20.24 A especificação dos serviços, objeto do certame, bem como demais condições contidas no Termo de Referência são de responsabilidade exclusiva da secretaria requisitante, não sendo atribuída à comissão permanente de licitação, pregoeira e equipe de apoio qualquer responsabilidade neste sentido. É de responsabilidade exclusiva do requisitante do bem ou serviço a nomeação de fiscal de contrato de acordo com o regramento contido no art. 67 da Lei 8.666/93.

20.25 Os casos omissos e atípicos serão submetidos a parecer da Procuradoria do Município de LAMIM-MG.

20.26 Fica eleito o foro da Comarca de Conselheiro Lafaiete, Estado de Minas Gerais, para dirimir eventuais conflitos de interesses decorrentes desta licitação, valendo esta cláusula como renúncia expressa a qualquer outro foro, por mais privilegiado que seja ou venha a ser.

LAMIM-MG, 12 de julho de 2022.

Raphael Milione Nogueira Reis
Prefeito Municipal

BRUNA DE ASSIS REIS
Pregoeira Municipal



MUNICÍPIO DE LAMIM

ESTADO DE MINAS GERAIS

ANEXO I - TERMO DE REFERÊNCIA

1. OBJETO

1.1. Registro de Preços para futura contratação de empresa habilitada para a aquisição de materiais de construção leves para atender a demanda do município de Lamim/MG, conforme especificações e quantitativos discriminados no Quadro abaixo:

Nº Item	Descrição	Und.	Qtd.	Vlr. Unit. Máximo	Vlr. Tot. Máximo
0001	Adesivo instantâneo 793 100ml	Unidade	80,0000	50,1333	4.010,66
0002	Aguarras 900ml	Unidade	100,0000	22,7667	2.276,67
0003	Alicate para rebite	Unidade	15,0000	62,3333	935,00
0004	Alicate Universal	Unidade	15,0000	32,5000	487,50
0005	Anti ferrugem 300ml	Unidade	50,0000	13,3000	665,00
0006	Aplicador de silicone c/ catraca	Unidade	20,0000	29,9667	599,33
0007	Arame galvanizado fio 16	Unidade	30,0000	45,3000	1.359,00
0008	Arame galvanizado fio 18	Unidade	50,0000	47,1667	2.358,34
0009	Arame galvanizado fio 22	Unidade	30,0000	55,5000	1.665,00
0010	Arco de serra p/ madeira 24"	Unidade	5,0000	160,0000	800,00
0011	Argamassa ACI 20kg	Unidade	500,0000	24,1000	12.050,00
0012	Argamassa ACIII 20kg	Unidade	150,0000	55,6667	8.350,01
0013	Argamassa Tipo ACII, 20kg	Pacote	300,0000	37,3000	11.190,00
0014	Arruela lisa zincada 1/2	Unidade	1.000,0000	1,0333	1.033,30
0015	Arruela lisa zincada 1/4	Unidade	1.000,0000	0,2500	250,00
0016	Arruela lisa zincada 3/8	Unidade	1.000,0000	0,6333	633,30
0017	Arruela lisa zincada 5/16	Unidade	1.000,0000	0,4333	433,30
0018	Arruela lisa zincada 5/8	Unidade	200,0000	1,4667	293,34
0019	Assento sanitário oval polipropileno (tampa)	Unidade	50,0000	116,6667	5.833,34
0020	Avental de napa 0,60x1,15m	Unidade	100,0000	25,6667	2.566,67
0021	Balde chapa alumínio 12L	Unidade	50,0000	47,3333	2.366,67



MUNICÍPIO DE LAMIM

ESTADO DE MINAS GERAIS

0022	Balde plástico c/pega reforçado	Unidade	200,0000	18,5000	3.700,00
0023	Bandeja de pintura 23cm	Unidade	50,0000	12,1667	608,34
0024	Barra roscável zincada 1/2	Unidade	50,0000	30,9667	1.548,34
0025	Barra roscável zincada 1/4	Unidade	50,0000	5,7333	286,67
0026	Barra roscável zincada 3/8	Unidade	50,0000	15,6667	783,34
0027	Barra roscável zincada 5/16	Unidade	50,0000	12,0000	600,00
0028	Barra roscável zincada 5/8	Unidade	50,0000	53,3333	2.666,67
0029	Basculante alumínio c/ vidro 40x40cm	Unidade	20,0000	85,0000	1.700,00
0030	Basculante alumínio c/ vidro 50x50cm	Unidade	20,0000	90,1333	1.802,67
0031	Bisnaga corante p/ tinta 50ml	Unidade	50,0000	8,1333	406,67
0032	Bloco de espuma	Unidade	150,0000	8,1667	1.225,01
0033	Bomba de graxa manual 500gr	Unidade	5,0000	98,0000	490,00
0034	Bomba pulverizar 20L	Unidade	10,0000	475,0000	4.750,00
0035	Bota de borracha cano médio	Unidade	150,0000	56,0000	8.400,00
0036	Botina de segurança 28498	Unidade	120,0000	101,6667	12.200,00
0037	Broca chata p/ madeira 1/4 150mm	Unidade	30,0000	25,6667	770,00
0038	Broca chata p/ madeira 3/8 150mm	Unidade	30,0000	34,6667	1.040,00
0039	Broca chata p/ madeira 5/16 150mm	Unidade	30,0000	27,1667	815,00
0040	Broca chata p/ madeira 5/8 150mm	Unidade	30,0000	45,6667	1.370,00
0041	Broca de widia 10mm x 15mm DIN 8039	Unidade	50,0000	24,8333	1.241,67
0042	Broca de widia 5mm 3/16' DIN 8039	Unidade	30,0000	11,1333	334,00
0043	Broca de widia 6mm DIN 8039	Unidade	50,0000	12,9667	648,34
0044	Broca de widia 8mm 5/16' DIN 8039	Unidade	50,0000	18,2667	913,34
0045	Broca helicoidal em aço rápido 10mm	Unidade	30,0000	34,8000	1.044,00
0046	Broca helicoidal em aço rápido 12mm	Unidade	30,0000	56,3333	1.690,00
0047	Broca helicoidal em aço rápido 4mm	Unidade	30,0000	12,8333	385,00
0048	Broca helicoidal em aço rápido 6mm	Unidade	30,0000	14,6333	439,00



MUNICÍPIO DE LAMIM

ESTADO DE MINAS GERAIS

0049	Broca helicoidal em aço rápido 8mm	Unidade	30,0000	21,6333	649,00
0050	Broxa p/ pintura redonda 75mm	Unidade	200,0000	11,8333	2.366,66
0051	Broxa p/ pintura retangular 800x2	Unidade	200,0000	14,8333	2.966,66
0052	Bucha fixação 5mm/6mm/7mm	Unidade	2.000,0000	0,2000	400,00
0053	Bucha fixação 8mm/10mm	Unidade	2.000,0000	0,4833	966,60
0054	Cabo para picareta	Unidade	25,0000	27,3000	682,50
0055	Cabo pra enxada	Unidade	200,0000	19,1667	3.833,34
0056	Cadeado de latão 20mm ABNT NBR15271	Unidade	50,0000	22,8333	1.141,67
0057	Cadeado de latão 25mm ABNT NBR15271	Unidade	50,0000	26,3333	1.316,67
0058	Cadeado de latão 30mm ABNT NBR15271	Unidade	50,0000	30,3333	1.516,67
0059	Cadeado de latão 35mm ABNT NBR15271	Unidade	50,0000	37,3333	1.866,67
0060	Cadeado de latão 40mm ABNT NBR15271	Unidade	50,0000	43,3333	2.166,67
0061	Cadeado de latão 50mm ABNT NBR15271	Unidade	30,0000	57,0000	1.710,00
0062	Caixa de ferramenta plástica 50x24x24cm	Unidade	10,0000	80,3333	803,33
0063	Caixa p/ massa 20L reforçada	Unidade	30,0000	32,0000	960,00
0064	Calha chuva galvanizada 2mts	Unidade	50,0000	72,0000	3.600,00
0065	Calha chuva galvanizada 3mts	Unidade	50,0000	106,3333	5.316,67
0066	Calha chuva galvanizada 6mts	Unidade	50,0000	212,3333	10.616,67
0067	Câmara de ar para carrinho aro 3,25	Unidade	200,0000	23,3333	4.666,66
0068	Canto interno p/ forro PVC	Unidade	300,0000	47,1333	14.139,99
0069	Cantoneira tipo L p/ piso	Unidade	150,0000	26,3000	3.945,00
0070	Capa de chuva PVC forrada P, M, G	Unidade	200,0000	39,5000	7.900,00
0071	Carrinho de mão CH 18 reforçado aro 3,25	Unidade	50,0000	566,6667	28.333,34
0072	Carrinho de mão jumbo caçamba plástica aro 3,5mm	Unidade	50,0000	506,6667	25.333,34
0073	Cavadeira articulada 2 bocas	Unidade	50,0000	147,3333	7.366,67
0074	Cavadeira goiva s/ cabo	Unidade	30,0000	39,5000	1.185,00
0075	Chapa galvanizada 50cm	Unidade	200,0000	67,6667	13.533,34



MUNICÍPIO DE LAMIM

ESTADO DE MINAS GERAIS

0076	Chave ajustável 10mm	Unidade	10,0000	59,6667	596,67
0077	Chave ajustável 12mm	Unidade	10,0000	80,6667	806,67
0078	Chave ajustável 8mm	Unidade	10,0000	55,0000	550,00
0079	Chave de fenda 1/4 6mm	Unidade	20,0000	12,6333	252,67
0080	Chave de fenda 1/8x 4mm	Unidade	20,0000	8,1333	162,67
0081	Chave de fenda 3/16x 5mm	Unidade	20,0000	10,9333	218,67
0082	Chave de grifo 14mm	Unidade	10,0000	89,6667	896,67
0083	Chave de virar ferro 1/4	Unidade	5,0000	34,3333	171,67
0084	Chave de virar ferro 3/8	Unidade	5,0000	42,0000	210,00
0085	Chave de virar ferro 5/16	Unidade	5,0000	37,0000	185,00
0086	Chave Phillips 1/8x 5mm	Unidade	20,0000	8,6333	172,67
0087	Chave Phillips 3/16x 4mm	Unidade	20,0000	10,3333	206,67
0088	Cola madeira 500gr	Unidade	80,0000	29,8333	2.386,66
0089	Colher de pedreiro nº10	Unidade	30,0000	48,0000	1.440,00
0090	Colher de pedreiro nº8	Unidade	30,0000	43,6667	1.310,00
0091	Colher de pedreiro nº9	Unidade	30,0000	45,6333	1.369,00
0092	Coluna de louça p/ lavatório	Unidade	50,0000	132,6667	6.633,34
0093	Cone refletivo NBR15071 - 75cm	Unidade	50,0000	80,0000	4.000,00
0094	Corda de seda 10mm	Unidade	150,0000	2,1333	320,00
0095	Corda de seda 14mm	Unidade	150,0000	4,7667	715,01
0096	Corda de seda 3mm	Unidade	150,0000	1,0333	155,00
0097	Corda de seda 6mm	Unidade	150,0000	1,3333	200,00
0098	Corda de seda 8mm	Unidade	150,0000	1,7667	265,01
0099	Corrente galvanizada 3mm	Unidade	30,0000	40,2667	1.208,00
0100	Corrente galvanizada 5mm	Unidade	30,0000	48,6333	1.459,00
0101	Cortador de galhos profissional s/ cabo	Unidade	30,0000	92,3333	2.770,00
0102	Desempenadeira de aço dentada 24x12	Unidade	50,0000	24,0000	1.200,00



MUNICÍPIO DE LAMIM

ESTADO DE MINAS GERAIS

0103	Desempenadeira de aço lisa 24x12	Unidade	50,0000	23,8000	1.190,00
0104	Desempenadeira lisa plástica 18x30	Unidade	80,0000	17,1333	1.370,66
0105	Desempenadeira plástica frisada 18x30	Unidade	80,0000	17,1333	1.370,66
0106	Disco de corte fino 4 1/2"	Unidade	50,0000	9,6000	480,00
0107	Disco de corte fino 7 1/4	Unidade	50,0000	13,8333	691,67
0108	Disco pra serra mármore 4 1/2	Unidade	100,0000	61,3000	6.130,00
0109	Dobradiça colonial c/ anel 31/2 c/ 3 uni.	Unidade	100,0000	44,0000	4.400,00
0110	Dobradiça galvanizada 21/2 c/ 3 uni. e paraf.	Unidade	100,0000	15,6333	1.563,33
0111	Dobradiça galvanizada 2' c/ 3 uni. e paraf.	Unidade	100,0000	11,6667	1.166,67
0112	Dobradiça galvanizada 31/2 c/ 3 uni. e paraf.	Unidade	100,0000	16,1333	1.613,33
0113	Dobradiça galvanizada 3' c/ 3 uni. e paraf.	Unidade	100,0000	15,3000	1.530,00
0114	Emenda p/ forro de PVC	Unidade	100,0000	44,3333	4.433,33
0115	Enxada mini para jardim 1,5L	Unidade	50,0000	44,9667	2.248,34
0116	Enxadao largo 2,5LL	Unidade	80,0000	59,6667	4.773,34
0117	Enxada sem solda 2LL	Unidade	50,0000	79,3333	3.966,67
0118	Enxada soldada 2,5LL goivada	Unidade	50,0000	89,2667	4.463,34
0119	Escada 5 degraus	Unidade	10,0000	263,3333	2.633,33
0120	Escada 7 degraus alumínio	Unidade	10,0000	346,3333	3.463,33
0121	Escova de aço com cabo	Unidade	30,0000	19,9333	598,00
0122	Escova de aço sem cabo	Unidade	30,0000	20,0000	600,00
0123	Espaçador cerâmica 2,3,4,5 mm	Unidade	200,0000	5,4333	1.086,66
0124	Espátula aço inox 10cm	Unidade	20,0000	16,4333	328,67
0125	Espátula aço inox 12cm	Unidade	20,0000	17,9667	359,33
0126	Espuma expansiva 340gr	Unidade	50,0000	33,0000	1.650,00
0127	Facão p/ mato 12'	Unidade	30,0000	29,3000	879,00
0128	Fechadura cromada maçaneta externa	Unidade	100,0000	79,6333	7.963,33
0129	Fechadura cromada maçaneta interna	Unidade	50,0000	60,0000	3.000,00



MUNICÍPIO DE LAMIM

ESTADO DE MINAS GERAIS

0130	Fechadura cromada maçaneta p/ banheiro	Unidade	50,0000	60,0000	3.000,00
0131	Fecho fio redondo 3' galvanizado	Unidade	50,0000	9,8000	490,00
0132	Fio de nylon 3mmx30mts p/ roçadeira	Unidade	200,0000	17,6333	3.526,66
0133	Fita demarcação 70mmx200mts	Unidade	150,0000	19,6333	2.945,00
0134	Fita de segurança antiderrapante 50mmx5m preta	Unidade	50,0000	53,6667	2.683,34
0135	Foice metálica aberta olho 35mm	Unidade	50,0000	58,3333	2.916,67
0136	Foice roçadeira 32mm s/ cabo	Unidade	80,0000	34,9333	2.794,66
0137	Formão chanfrado 1/2' cb madeira	Unidade	15,0000	32,6333	489,50
0138	Formão chanfrado 1' cb madeira	Unidade	15,0000	39,6667	595,00
0139	Formão chanfrado 3/4' cb madeira	Unidade	15,0000	38,1667	572,50
0140	Formão chanfrado 5/8' cb madeira	Unidade	15,0000	35,5000	532,50
0141	Forro PVC 8mm x 6 mts	Unidade	1.000,0000	32,6667	32.666,70
0142	Furadeira de impacto 5/8 760wts	Unidade	10,0000	501,6667	5.016,67
0143	Garrafão térmico 5 L	Unidade	30,0000	48,6333	1.459,00
0144	Grampo polido 1x9	Unidade	200,0000	31,6667	6.333,34
0145	Impermeabilizante parede tipo sika 18L	Unidade	50,0000	145,0000	7.250,00
0146	Impermeabilizante parede tipo sika 3,6L	Unidade	50,0000	53,9667	2.698,34
0147	Janela madeira 100 x 100cm	Unidade	50,0000	254,6667	12.733,34
0148	Janela madeira 120 x 100cm	Unidade	50,0000	368,3333	18.416,67
0149	Kit acessórios banheiro 5 peças inox	Unidade	50,0000	88,0000	4.400,00
0150	Kit cavalete de Copasa	Unidade	30,0000	250,0000	7.500,00
0151	Kit de chave combinadas 6mm a 32mm	Unidade	5,0000	196,3333	981,67
0152	Lâmina de serra aço rápido 18mm	Unidade	300,0000	17,6667	5.300,01
0153	Lâmina p/ roçadeira 350x2, 7x25, 4mm	Unidade	150,0000	195,0000	29.250,00
0154	Lavatório de louça	Unidade	50,0000	201,3333	10.066,67
0155	Lima chata p/ enxada	Unidade	100,0000	22,1333	2.213,33
0156	Lima p/ motoserra 3/16'	Unidade	80,0000	9,4333	754,66



MUNICÍPIO DE LAMIM

ESTADO DE MINAS GERAIS

0157	Lima p/ motosserra 7/32'	Unidade	80,0000	9,4333	754,66
0158	Lima triangular p/ serrote	Unidade	50,0000	25,5000	1.275,00
0159	Linha pedreiro trançada 100m	Unidade	200,0000	16,0000	3.200,00
0160	Linha pedreiro trançada 50m	Unidade	100,0000	9,6667	966,67
0161	Lixa de ferro graos 36, 50, 60, 80, 120, 180	Unidade	500,0000	6,3000	3.150,00
0162	Lixa massa grãos 50, 60, 80, 100, 180, 220	Unidade	500,0000	3,1333	1.566,65
0163	Lixeira plástica c/ pedal 15L	Unidade	80,0000	48,3333	3.866,66
0164	Lixeira plástica c/ tampa 100L	Unidade	30,0000	105,0000	3.150,00
0165	Lixeira plástica c/ tampa 60L	Unidade	50,0000	75,6667	3.783,34
0166	Lona preta 4x100 150 micras	Unidade	700,0000	8,0333	5.623,31
0167	Lona preta 6x100 150 micras	Unidade	500,0000	13,9667	6.983,35
0168	Lona preta 8x100 150 micras	Unidade	700,0000	18,1333	12.693,31
0169	Lona preta e branca 8mts 200 micras	Unidade	500,0000	34,1333	17.066,65
0170	Luva de raspa couro cano curto	Unidade	80,0000	17,6333	1.410,66
0171	Luva de raspa couro cano longo	Unidade	100,0000	19,9667	1.996,67
0172	Luva de tecido segurança tricotada pigmentada	Unidade	100,0000	23,1333	2.313,33
0173	Luva latex profissional antiderrapante	Unidade	100,0000	15,8000	1.580,00
0174	Luva PVC ultravinil 36cm	Unidade	100,0000	36,3333	3.633,33
0175	Luva PVC ultravinil 46cm	Unidade	100,0000	40,6333	4.063,33
0176	Madeirite 9mm 2,20x1,10	Unidade	200,0000	106,6667	21.333,34
0177	Mangueira nível siliconada 5/16mm	Unidade	500,0000	3,7667	1.883,35
0178	Manta impermeabilizante 10cm	Unidade	300,0000	7,1000	2.130,00
0179	Manta impermeabilizante 20cm	Unidade	300,0000	11,2667	3.380,01
0180	Manta impermeabilizante 30cm	Unidade	300,0000	15,5667	4.670,01
0181	Manta impermeabilizante 50cm	Unidade	300,0000	22,1667	6.650,01
0182	Marco angelim c/ alisar 13cm	Unidade	80,0000	386,6667	30.933,34
0183	Marco angelim c/ alisar 18cm	Unidade	50,0000	503,3333	25.166,67



MUNICÍPIO DE LAMIM

ESTADO DE MINAS GERAIS

0184	Marreta com cabo 1kg	Unidade	15,0000	34,2333	513,50
0185	Marreta com cabo 2kg	Unidade	20,0000	78,6667	1.573,33
0186	Marreta com cabo 3kg	Unidade	20,0000	95,6667	1.913,33
0187	Marreta com cabo 500grs	Unidade	15,0000	31,5667	473,50
0188	Martelo 23cm cabo madeira	Unidade	30,0000	39,4667	1.184,00
0189	Martelo 25cm cabo madeira	Unidade	50,0000	43,1667	2.158,34
0190	Martelo de borracha 40mm com cabo	Unidade	30,0000	18,8000	564,00
0191	Martelo de borracha 60mm com cabo	Unidade	30,0000	20,9667	629,00
0192	Máscara p/ defensivo agrícola c/ filtro	Unidade	50,0000	47,6667	2.383,34
0193	Máscara poeira descartável c/ filtro	Unidade	800,0000	7,6333	6.106,64
0194	Massa corrida 3600 12m ² por demão	Unidade	30,0000	39,6667	1.190,00
0195	Massa corrida PVA 28kgs 60m ² por demão	Unidade	30,0000	128,3333	3.850,00
0196	Massa plástica 400grs	Unidade	100,0000	18,1333	1.813,33
0197	Nível alumínio 12cm	Unidade	20,0000	19,6000	392,00
0198	Nível madeira 12cm	Unidade	20,0000	23,0000	460,00
0199	Óculos de segurança c/ proteção	Unidade	200,0000	13,9333	2.786,66
0200	Pa de bico com cabo	Unidade	80,0000	68,0000	5.440,00
0201	Papeleira inox	Unidade	50,0000	25,3333	1.266,67
0202	Pá quadrada com cabo	Unidade	50,0000	68,0000	3.400,00
0203	Parafuso 5/16x110 p/ telha de amianto	Unidade	1.000,0000	2,4000	2.400,00
0204	Parafuso castelo bucha 10	Unidade	200,0000	4,9667	993,34
0205	Parafuso castelo bucha 8	Unidade	200,0000	3,1333	626,66
0206	Parafuso fenda 3.8x20	Unidade	1.000,0000	0,2333	233,30
0207	Parafuso fenda 4.2x25	Unidade	1.000,0000	0,3000	300,00
0208	Parafuso fenda 4.8x50	Unidade	1.000,0000	0,5667	566,70
0209	Parafuso fenda 5.5x65	Unidade	1.000,0000	0,8667	866,70
0210	Pé de cabra	Unidade	10,0000	59,6667	596,67



MUNICÍPIO DE LAMIM

ESTADO DE MINAS GERAIS

0211	Pedra de afiar canoa	Unidade	80,0000	8,1333	650,66
0212	Peneira aro 55 madeira	Unidade	50,0000	52,3333	2.616,67
0213	Pia cozinha aço inox 1,20x52cm	Unidade	20,0000	333,0000	6.660,00
0214	Pia cozinha fibra 1.20x50cm	Unidade	20,0000	186,3333	3.726,67
0215	Picareta alvião	Unidade	30,0000	91,6667	2.750,00
0216	Picareta chibanca	Unidade	50,0000	90,0000	4.500,00
0217	Piso cerâmico PEI 4	Unidade	1.000,0000	43,8333	43.833,30
0218	Piso cerâmico revestimento	Unidade	1.000,0000	40,8000	40.800,00
0219	Pneu balão aro 3,25 p/ carrinho de mão	Unidade	50,0000	48,3333	2.416,67
0220	Pneu completo c/ câmara de ar e aro	Unidade	50,0000	148,0000	7.400,00
0221	Ponteiro de aço 10cm	Unidade	15,0000	24,2667	364,00
0222	Ponteiro de aço 12cm	Unidade	15,0000	32,1667	482,50
0223	Porca zincada 1/2	Unidade	500,0000	1,4667	733,35
0224	Porca zincada 1/4	Unidade	500,0000	0,2833	141,65
0225	Porca zincada 3/8	Unidade	500,0000	0,5667	283,35
0226	Porca zincada 5/16	Unidade	500,0000	0,3667	183,35
0227	Porca zincada 5/8	Unidade	500,0000	1,7833	891,65
0228	Porta almofada 60x2,10	Unidade	50,0000	286,6667	14.333,34
0229	Porta almofada 70x2,10	Unidade	80,0000	311,6667	24.933,34
0230	Porta almofada 80x2,10	Unidade	80,0000	345,0000	27.600,00
0231	Porta prancheta angelim 60x2,10	Unidade	50,0000	236,6667	11.833,34
0232	Porta prancheta angelim 70x2,10	Unidade	100,0000	240,0000	24.000,00
0233	Porta prancheta angelim 80x2,10	Unidade	100,0000	216,6667	21.666,67
0234	Porta sanfonada PVC 60	Unidade	30,0000	165,0000	4.950,00
0235	Porta sanfonada PVC 70	Unidade	30,0000	173,3333	5.200,00
0236	Porta sanfonada PVC 80	Unidade	30,0000	132,3333	3.970,00
0237	Prego 12x12	Unidade	30,0000	42,6667	1.280,00



MUNICÍPIO DE LAMIM

ESTADO DE MINAS GERAIS

0238	Prego 15x15	Unidade	100,0000	35,6333	3.563,33
0239	Prego 17x21	Unidade	150,0000	33,6333	5.045,00
0240	Prego 25x72	Unidade	100,0000	46,0000	4.600,00
0241	Prego s/ cabeça 12x12	Unidade	50,0000	33,6333	1.681,67
0242	Protetor auricular	Unidade	300,0000	16,7667	5.030,01
0243	Prumo metal 500gr	Unidade	10,0000	37,2667	372,67
0244	Querosene 900ml	Unidade	100,0000	18,0333	1.803,33
0245	Rebites 3,2x10	Unidade	500,0000	0,2000	100,00
0246	Rebites 3,2x12	Unidade	500,0000	0,2167	108,35
0247	Rebites 3,2x16	Unidade	500,0000	0,2333	116,65
0248	Rebites 4,0x10	Unidade	500,0000	0,3000	150,00
0249	Rebites 4,0x12	Unidade	500,0000	0,3500	175,00
0250	Rebites 4,0x16	Unidade	500,0000	0,3833	191,65
0251	Rebites 4,8x10	Unidade	500,0000	0,5333	266,65
0252	Rebites 4,8x12	Unidade	500,0000	0,5333	266,65
0253	Rebites 4,8x19	Unidade	500,0000	0,5667	283,35
0254	Régua alumínio para pedreiro 2mts/2kg	Unidade	50,0000	72,6667	3.633,34
0255	Regulador gás vazão 2kg	Unidade	30,0000	71,0000	2.130,00
0256	Rejunte 1Kg	Pacote	200,0000	11,6000	2.320,00
0257	Rejunte 5kg	Pacote	200,0000	50,0000	10.000,00
0258	Roda forro (acabamento PVC c/ 6m)	Unidade	500,0000	45,9667	22.983,35
0259	Rodo p/ carrinho c/ eixo	Unidade	50,0000	40,3333	2.016,67
0260	Rolo espuma 15cm 100% poliéster resistente a solventes	Unidade	50,0000	15,6000	780,00
0261	Rolo espuma 23cm 100% poliéster resistente a solventes	Unidade	100,0000	20,2667	2.026,67
0262	Rolo espuma 5cm 100% poliéster resistente a solventes	Unidade	100,0000	9,3333	933,33
0263	Rolo espuma 9cm 100% poliéster resistente a solventes	Unidade	100,0000	10,4667	1.046,67
0264	Rolo la carneiro antigota 23cm	Unidade	100,0000	36,9333	3.693,33



MUNICÍPIO DE LAMIM

ESTADO DE MINAS GERAIS

0265	Saboneteira inox	Unidade	50,0000	26,1667	1.308,34
0266	Selador acrílico 18lts rend. 150m ² /demão	Unidade	50,0000	230,0000	11.500,00
0267	Selador acrílico 3,6lts rend. 30m ² /demão	Unidade	40,0000	68,0000	2.720,00
0268	Serra mármore 110v 1300w	Unidade	5,0000	790,0000	3.950,00
0269	Serrote 20' lâmina 0,90mm	Unidade	10,0000	94,3333	943,33
0270	Serrote 22' lâmina 0,90mm	Unidade	10,0000	112,6667	1.126,67
0271	Silicone 280gr incolor uso geral	Unidade	50,0000	34,6667	1.733,34
0272	Silicone 50gr incolor uso geral	Unidade	80,0000	14,6333	1.170,66
0273	Suporte p/ rolo pintura 330/23cm	Unidade	100,0000	14,3333	1.433,33
0274	Suporte torcido galvanizado p/ calha	Unidade	300,0000	14,3000	4.290,00
0275	Talhadeira de aço chata 10'	Unidade	10,0000	23,3000	233,00
0276	Talhadeira de aço chata 12'	Unidade	10,0000	26,0000	260,00
0277	Tanque 02 bojos fibra sintético 1m	Unidade	30,0000	194,6667	5.840,00
0278	Tanque 02 bojos mármore sintético 1.24cm	Unidade	20,0000	491,6667	9.833,33
0279	Tanque de polietileno 5000lts para reservatório de água	Unidade	5,0000	3.916,6667	19.583,33
0280	Telha de cumunheira de cerâmica 41x21 vermelha	Unidade	3.000,0000	7,3000	21.900,00
0281	Tesoura p/ cortar grama 12' com lâmina metálica e cabo madeira	Unidade	50,0000	58,0000	2.900,00
0282	Tesoura p/ vergalhão 30' em aço cromo-molibdenio resistente a metais duros até 3/8 (9,5mm)	Unidade	5,0000	313,3333	1.566,67
0283	Thinner Comum, 900ml	Galão	100,0000	25,9667	2.596,67
0284	Tinta acrílica 18lts rend. 380m ² /demão cores diversas	Unidade	100,0000	318,3333	31.833,33
0285	Tinta acrílica 3,6lts rend. 68 ² /demão cores diversas	Unidade	100,0000	100,0000	10.000,00
0286	Tinta esmalte sintético premium 3,6lts rend. 75m ² /demão cores diversas	Unidade	100,0000	166,6667	16.666,67
0287	Tinta esmalte sintético premium 900ml rend. 20m ² /demão cores diversas	Unidade	50,0000	48,3333	2.416,67
0288	Tinta piso premium 18lts rend. aprox. 180m ² /demão cores diversas	Unidade	50,0000	406,3333	20.316,67
0289	Tinta piso premium 3,6lts rend. aprox. 76m ² /demão cores diversas	Unidade	50,0000	143,0000	7.150,00



MUNICÍPIO DE LAMIM

ESTADO DE MINAS GERAIS

0290	Torques armador 12 forjada em aço carbono	Unidade	30,0000	53,3333	1.600,00
0291	Trena de fibra de vidro 10m cada caixa fechada em abs resistente	Unidade	20,0000	28,6667	573,33
0292	Trena de fibra de vidro 20cm cada caixa fechada em abs resistente	Unidade	20,0000	36,6667	733,33
0293	Trena de fibra de vidro 30m cada caixa fechada em abs resistente	Unidade	20,0000	48,3000	966,00
0294	Trena de fibra de vidro 50m cada caixa fechada em abs resistente	Unidade	20,0000	72,6667	1.453,33
0295	Trena emborrachada 3mx16mm com trava	Unidade	100,0000	17,1667	1.716,67
0296	Trena emborrachada 5mx19mm com trava	Unidade	100,0000	25,9667	2.596,67
0297	Trinca 3' cerdas brancas	Unidade	70,0000	20,3333	1.423,33
0298	Trincha 11/2' cerdas brancas	Unidade	70,0000	10,1333	709,33
0299	Trincha 1/2' cerdas brancas	Unidade	70,0000	4,1333	289,33
0300	Trincha 1' cerdas brancas	Unidade	70,0000	7,6000	532,00
0301	Trincha 2 1/2' cerdas brancas	Unidade	70,0000	12,3000	861,00
0302	Trincha 2' cerdas brancas	Unidade	70,0000	10,8000	756,00
0303	Trincha 3/4' cerdas brancas	Unidade	70,0000	6,3000	441,00
0304	Trincho targeta galvanizado 2.5'	Unidade	50,0000	10,1000	505,00
0305	Vaso sanitário c/ caixa acoplada 6lts	Unidade	80,0000	633,3333	50.666,66
0306	Vaso sanitário convencional	Unidade	80,0000	283,3333	22.666,66
0307	Vassourao piaçava 40cm	Unidade	200,0000	33,0000	6.600,00
0308	vassoura piaçava	Unidade	200,0000	28,3333	5.666,66
0309	Veda calha alumínio 280g	Unidade	50,0000	19,6667	983,34
0310	Verniz int/exterior 3,6lts rend. aprox. 110m ² /demaio	Unidade	50,0000	165,0000	8.250,00
0311	Verniz int/exterior 900ml rend. aprox. 30m ² /demaio	Unidade	50,0000	55,0000	2.750,00
0312	Xadrez em pó 25g	Unidade	100,0000	15,3333	1.533,33
0313	Zarcão 3,6lts rend. aprox. 60m ²	Unidade	30,0000	113,0000	3.390,00
0314	Zarcão 900ml rend. aprox. 15m ²	Unidade	30,0000	88,3333	2.650,00



MUNICÍPIO DE LAMIM

ESTADO DE MINAS GERAIS

3- DA FUNDAMENTAÇÃO LEGAL

- 3 Normas e procedimentos contidos na Lei 123/2006, Lei Complementar 147/2014, Lei nº 10.520, de 17 de julho de 2002, que regulamentam a modalidade Pregão, subsidiariamente, as normas da Lei nº 8.666, de 21 de junho de 1993 e suas posteriores alterações e demais normas contidas no Edital.

3.1. A Adoção do SRP (Sistema de Registro de Preços) justifica-se pela conveniência da contratação parcelada para as aquisições dos bens de consumo necessários à Prefeitura de LAMIM, sendo que neste momento o orçamento não será liberado em sua totalidade, de acordo com a previsão contida no inciso II do art. 3º do Decreto nº 7.892, de 23 de janeiro de 2013 e demais alterações do Decreto 9.488, de 30 de agosto de 2018 que regula a participação de outros órgãos que pleitearem adesão a Ata de Registro de Preços de acordo com as cláusulas editalícias. Ademais, pela natureza dos bens, não se pode precisar o quantitativo exato a ser consumido pela Municipalidade, vez se tratar de produtos cuja aquisição é frequente pelo ente local, tornando necessária a feitura do Sistema de Registro de Preço.

3.2 O critério de julgamento será o de Menor Preço por Item.

4. CRITÉRIOS DE ACEITABILIDADE E ENTREGA DO OBJETO

4.1 A entrega dos produtos deverá ocorrer no município de LAMIM-MG, CEP 36455-000, de segunda a sexta-feira das 08:00h as 15:00h.

4.2 A Prefeitura não está obrigada a adquirir a totalidade dos itens licitados. O pedido/requisição/ordem de fornecimento será realizado de acordo com a necessidade do setor requisitante.

4.3 **O prazo de entrega dos produtos será de 72 (setenta e duas) horas** mediante apresentação da ordem de fornecimento. O prazo para pagamento será de até 30 dias, começará a contar a partir da data de entrega dos produtos e após a conferência de todas as especificações exigidas e aceite no documento fiscal pela administração.

4.4 Os valores estimados para contratação do objeto deste certame constam no auto do processo licitatório em referência, mais especificamente na requisição e nas pesquisas de preços realizadas pela autoridade competente. O custo estimado de referência foi apurado com base em pesquisa de preços praticados no mercado do ramo do objeto, atendendo as formas da Lei 8.666/93 e Instrução Normativa nº 73/2020.

4.5 Os produtos deverão ter padrão de qualidade exigido pelos órgãos competentes;

4.6 A Prefeitura não se obriga a receber mercadorias que não estejam de acordo com as especificações e exigências da administração Municipal; caso haja alguma divergência quanto às especificações dos produtos do Anexo I, a licitante terá 24h para substituir o item as suas expensas;

4.7 Quando solicitado, o licitante vencedor deverá apresentar todas as autorizações, certificados, licenças e demais documentos exigidos pela legislação vigente no ato da assinatura da Ata de Registro de Preços.

4.8 O recebimento provisório ou definitivo do objeto não exclui a responsabilidade da contratada pelos prejuízos resultantes da incorreta execução do contrato.

4.9 Especificações quanto à emissão e recepção da ordem de fornecimento:

4.9.1 A ordem de fornecimento, a ser emitida pelo Departamento de Compras, é realizada de forma eletrônica pelo sistema informatizado e será enviada preferencialmente por e-mail, podendo a Administração enviar a ordem de fornecimento pessoalmente, por fax ou via correios (neste caso, mediante uso do Aviso de Recebimento – AR)

4.9.2 O licitante deverá fornecer junto à sua proposta o e-mail para o qual poderão ser encaminhadas as ordens de fornecimento;

4.9.3 Considera-se como data do recebimento da ordem de fornecimento:

a) O primeiro dia útil seguinte ao do envio do e-mail, no caso de ordem de fornecimento enviada por e-mail ou por fax;

b) O dia do recebimento da correspondência, no caso de ordem de fornecimento enviada por meio postal.

4.10 Não será admitida a subcontratação do objeto licitatório.



MUNICÍPIO DE LAMIM

ESTADO DE MINAS GERAIS

5. DAS OBRIGAÇÕES DA CONTRATANTE

5.1 São obrigações da Contratante:

5.1.1 receber o objeto no prazo e condições estabelecidas no Edital e seus anexos;

5.1.2 verificar minuciosamente, no prazo fixado, a conformidade dos bens recebidos provisoriamente com as especificações constantes do Edital e da proposta, para fins de aceitação e recebimento definitivo;

5.1.3 comunicar à Contratada, por escrito, sobre imperfeições, falhas ou irregularidades verificadas durante o fornecimento do objeto, para que seja substituído, reparado ou corrigido;

5.1.4 acompanhar e fiscalizar o cumprimento das obrigações da Contratada, através de comissão/servidor especialmente designado;

5.1.5 efetuar o pagamento à Contratada no valor correspondente ao fornecimento do objeto, no prazo e forma estabelecidos no Edital e seus anexos;

5.1.6 A Administração não responderá por quaisquer compromissos assumidos pela Contratada com terceiros, ainda que vinculados à execução do presente Termo de Contrato, bem como por qualquer dano causado a terceiros em decorrência de ato da Contratada, de seus empregados, prepostos ou subordinados.

6. OBRIGAÇÕES DA CONTRATADA

6.1 A Contratada deve cumprir todas as obrigações constantes no Edital, seus anexos e sua proposta, assumindo como exclusivamente seus os riscos e as despesas decorrentes da boa e perfeita execução do objeto e, ainda:

6.1.1 Efetuar a entrega do objeto em perfeitas condições, conforme especificações, prazo e local constantes no Edital e seus anexos, acompanhado da respectiva nota fiscal, na qual constarão as indicações referentes a: marca, fabricante, modelo, procedência e prazo de garantia ou validade;

6.1.2 Responsabilizar-se pelos vícios e danos decorrentes do objeto, de acordo com os artigos 12, 13 e 17 a 27, do Código de Defesa do Consumidor (Lei nº 8.078, de 1990);

6.1.3 Indenizar o Contratante quando ocorrerem avarias ocasionadas, comprovadamente, por manuseio indevido, extravios e outras ocorrências que comprovem a sua culpa;

6.1.4 Correrão por conta da Contratada todos os tributos, encargos sociais, frete até o destino e quaisquer outros ônus que porventura possam recair sobre o fornecimento do objeto da presente licitação.

6.1.5 Comunicar à Prefeitura Municipal os eventuais casos fortuitos e de força maior, dentro do prazo de 2 (dois) dias úteis, após a verificação do fato e apresentar os documentos para a respectiva comprovação, em até 5 (cinco) dias consecutivos, a partir da data de sua ocorrência, sob pena de não serem considerados.

6.1.7 Arcar com quaisquer compromissos assumidos com terceiros, ainda que vinculados à execução deste contrato, isentando a Prefeitura Municipal de qualquer responsabilidade;

6.2 Cumprir fielmente o objeto licitado, de forma que seja realizado com esmero e perfeição, executando sob sua inteira e exclusiva responsabilidade;

6.3 Responder, integral e exclusivamente por todos os danos e prejuízos de qualquer natureza causados direta e indiretamente, por seus empregados, representantes ou prepostos os bens da contratante ou a terceiros, decorrentes de sua culpa ou dolo na execução do objeto licitado;

6.4 Arcar com todos os prejuízos resultantes de ação judicial a que a contratante for compelida a responder por força da futura contratação, incluindo despesas judiciais e honorárias advocatícias;

6.5 Comunicar imediatamente a Contratante qualquer irregularidade ou dificuldade que impossibilite a execução do objeto contratado;

6.7 Responsabilizar-se por todas as despesas e encargos de qualquer natureza com pessoal de sua contratação necessária a execução do objeto contratual, inclusive encargos relativos à legislação trabalhista;

6.8 Assumir inteira responsabilidade civil, administrativa e penal por quaisquer danos e prejuízos materiais ou pessoais causados diretamente ou por seus empregados ou prepostos, à Contratante;

6.9 Manter, por todo o período de execução, as condições que garantiram a sua habilitação, incluída a regularidade perante o INSS, FGTS e Fazenda Pública;



MUNICÍPIO DE LAMIM

ESTADO DE MINAS GERAIS

6.10 Apresentar na assinatura do Contrato, Alvará de Funcionamento do estabelecimento e demais documentação pertinente de acordo as legislações e normas vigentes, se solicitado.

6.11 Cópia autenticada do Alvará Sanitário, expedido pelo Serviço de Vigilância Sanitária, para a distribuição de saneantes, produtos de higiene e correlatos;

7. VIGÊNCIA

7.1 A futura Ata de Registro de Preços terá validade de 12 (doze) meses, iniciando-se a partir da data de sua assinatura.

7.2 Durante a vigência da Ata de Registro de Preços, os preços registrados serão fixos e irreajustáveis, exceto na hipótese, devidamente comprovada, de ocorrência de situação prevista na alínea “d”, do inciso II, do art. 65 da Lei nº 8.666/93, ou em caso de redução dos preços praticados no mercado.

7.3 Mesmo comprovada a ocorrência de situação prevista na alínea “d”, do inciso II, do art. 65 da Lei nº 8.666/93, a Administração, se julgar conveniente, poderá optar por cancelar a Ata e iniciar outro processo licitatório.

8. ALTERAÇÃO SUBJETIVA

8.1 É admissível a fusão, cisão ou incorporação da contratada com/em outra pessoa Jurídica, desde que sejam observados pela nova pessoa jurídica todos os requisitos de habilitação exigidos na licitação original;

8.2 Sejam mantidas as demais cláusulas e condições do contrato;

8.3 Não haja prejuízo à execução do objeto pactuado e haja a anuência expressa da Administração à continuidade do contrato.

9. CONTROLE DA EXECUÇÃO

9.1 Nos termos do art. 67 Lei nº 8.666, de 1993, deverá o setor requisitante designar representante para acompanhar e fiscalizar a entrega dos produtos, anotando em registro próprio todas as ocorrências relacionadas com a execução e determinando o que for necessário à regularização de falhas ou defeitos observados.

9.2 A fiscalização de que trata este item não exclui nem reduz a responsabilidade da Contratada, inclusive perante terceiros, por qualquer irregularidade, ainda que resultante de imperfeições técnicas ou vícios redibitórios, e, na ocorrência desta, não implica em corresponsabilidade da Administração ou de seus agentes e prepostos, de conformidade com o art. 70 da Lei nº 8.666, de 1993.

9.3 O representante da Administração anotará em registro próprio todas as ocorrências relacionadas com a execução do contrato, indicando dia, mês e ano, bem como o nome dos funcionários eventualmente envolvidos, determinando o que for necessário à regularização das falhas ou defeitos observados e encaminhando os apontamentos à autoridade competente para as providências cabíveis.

10. DAS SANÇÕES ADMINISTRATIVAS

10.1 Comete infração administrativa nos termos da Lei nº 8.666, de 1993 e da Lei nº 10.520, de 2002, a Contratada que:

10.1.1 Inexecução total ou parcialmente qualquer das obrigações assumidas em decorrência da contratação;

10.1.2 Ensejar o retardamento da execução do objeto;

10.1.3 Fraudar na execução do contrato;

10.1.4 Comportar-se de modo inidôneo;

10.1.5 Cometer fraude fiscal;

10.1.6 Não manter a proposta.

10.2 A Contratada que cometer qualquer das infrações discriminadas no subitem acima ficará sujeita, sem prejuízo da responsabilidade civil e criminal, às seguintes sanções:

10.2.1 Advertência por faltas leves, assim entendidas aquelas que não acarretem prejuízos significativos para a Contratante;

10.2.2 Multa moratória de 2 % (dois por cento) por dia de atraso injustificado sobre o valor da parcela inadimplida, até o limite de 15 (quinze) dias;

10.2.3 Multa compensatória de 5 % (cinco por cento) sobre o valor total do contrato, no caso de inexecução total do objeto;



MUNICÍPIO DE LAMIM

ESTADO DE MINAS GERAIS

10.2.4 Em caso de inexecução parcial, a multa compensatória, no mesmo percentual do subitem acima, será aplicada de forma proporcional à obrigação inadimplida;

10.2.5 Suspensão de licitar e impedimento de contratar com a Administração, pelo prazo de até dois anos;

10.2.6 Impedimento de licitar e contratar com a União com o consequente descredenciamento no SICAF pelo prazo de até cinco anos;

10.2.7 Declaração de inidoneidade para licitar ou contratar com a Administração Pública enquanto perdurarem os motivos determinantes da punição ou até que seja promovida a reabilitação perante a própria autoridade que aplicou a penalidade, que será concedida sempre que a Contratada ressarcir a Contratante pelos prejuízos causados;

10.3 Também ficam sujeitas às penalidades do art. 87, III e IV da Lei nº 8.666, de 1993, a Contratada que:

10.3.1 Tenha sofrido condenação definitiva por praticar, por meio dolosos, fraude fiscal no recolhimento de quaisquer tributos;

10.3.2 Tenha praticado atos ilícitos visando a frustrar os objetivos da licitação;

10.3.3 Demonstre não possuir idoneidade para contratar com a Administração em virtude de atos ilícitos praticados.

10.4 A aplicação de qualquer das penalidades previstas realizar-se-á em processo administrativo que assegurará o contraditório e a ampla defesa à Contratada, observando-se o procedimento previsto na Lei nº 8.666, de 1993.

10.5 A autoridade competente, na aplicação das sanções, levará em consideração a gravidade da conduta do infrator, o caráter educativo da pena, bem como o dano causado à Administração, observado o princípio da proporcionalidade.

APROVO o presente Termo de Referência cuja finalidade é subsidiar os licitantes de todas as informações necessárias à participação do certame, estando presentes os elementos necessários a identificação do objeto, seu custo e todos os critérios para participação de forma clara e concisa.

LAMIM-MG, 12 de julho de 2022.

JOÃO ODEOM DE ARRUDA
Prefeito Municipal

BRUNA DE ASSIS REIS
Pregoeira Municipal



MUNICÍPIO DE LAMIM

ESTADO DE MINAS GERAIS

ANEXO II - MODELO PROPOSTA COMERCIAL PREGÃO 33/2022- PROCESSO 58/2022

A empresa/proponente, inscrita no CNPJ sob o nº, inscrição estadual nº, estabelecida à Av./Rua Nº, bairro, na cidade de, Estado, telefone....., e-mail, vem pela presente, apresentar sua proposta de preços relativa ao Registro de Preços para futura contratação de empresa habilitada para a aquisição de materiais de construção leves para atender a demanda do município de Lamim/MG, conforme especificações e quantitativos discriminados no Termo de Referência e demais anexos do Edital.

ITEM	DESCRIÇÃO DO ITEM	MARCA	QUANT	UNID.	VALOR UNIT.	VALOR. TOTAL
01						
02						

***obs: preencher a descrição dos itens, conforme termo de referência.**

O valor total ofertado por extenso é de R\$ (_____)

Declaramos, expressamente, que:

I. Concordamos, integralmente e sem qualquer restrição, com as condições da contratação e temos pleno conhecimento do local e das condições e exigências de execução dos trabalhos.

II. Concordamos, integralmente e sem qualquer restrição, com as condições estabelecidas no Edital, Contrato e seus ANEXOS.

III. Na execução do objeto licitado, observaremos, rigorosamente, as especificações das normas legais e regulamentares brasileiras, bem como as recomendações e instruções do município, assumindo, desde já, a integral responsabilidade pelo fornecimento do material/prestação de serviço em conformidade com as especificações e os padrões necessários ou determinados pelo município.

IV - Declaro que nos preços propostos estão incluídos todos os tributos, encargos sociais, frete até o destino e quaisquer outros ônus que porventura possam recair sobre o fornecimento do objeto da presente licitação e que estou de acordo com todas as normas da solicitação de propostas e seus anexos.

Dados do responsável pela assinatura do contrato:

Nome:

Qualificação (cargo ou função):

RG/UF: _____ / _____

CPF: _____

Data da Proposta: ____/____/____

Endereço:

E-mail:

Telefone e WhatsApp:

Dados Bancários da Empresa: Banco _____ Agência nº _____ Conta _____

Validade da Proposta: (mínimo 60 dias)

Condições de Entrega/Prestação dos Serviços: Conforme Edital



MUNICÍPIO DE LAMIM

ESTADO DE MINAS GERAIS

ANEXO II-A

MODELO DE DECLARAÇÃO DE ELABORAÇÃO INDEPENDENTE DE PROPOSTA PREGÃO PRESENCIAL Nº 33/2022/ PROCESSO Nº 58/2022

(**Identificação completa do representante da Licitante**), como representante devidamente constituído de (**Identificação completa da Licitante**), inscrita no CNPJ sob o nº _____, sediada em _____ (endereço completo) _____, para fins de atendimento ao disposto no **Edital de Licitação Processo nº 58/2022 - Pregão nº 33/2022**, declara, sob as penas da Lei, em especial o art. 299 do Código Penal Brasileiro, Decreto-Lei n.º 2.848/1940, que:

- a) a proposta apresentada para participar do Processo nº 58/2022 - Pregão 33/2022 da Prefeitura Municipal de LAMIM foi elaborada de maneira independente pelo Licitante, e o conteúdo da proposta não foi, no todo ou em parte, direta ou indiretamente, informado, discutido ou recebido de qualquer outro participante potencial ou de fato do Processo nº 58/2022 - Pregão 33/2022, por qualquer meio ou por qualquer pessoa;
- b) a intenção de apresentar a proposta elaborada para participar do Processo nº 58/2022 - Pregão 33/2022 da Prefeitura Municipal de LAMIM não foi informada, discutida ou recebida de qualquer outro participante potencial ou de fato da Licitação, em epígrafe, por qualquer meio ou por qualquer pessoa;
- c) que não tentou, por qualquer meio ou por qualquer pessoa, influir na decisão de qualquer outro participante potencial ou de fato do Processo nº 58/2022 - Pregão 33/2022 da Prefeitura Municipal de LAMIM, quanto a participar ou não da referida Licitação;
- d) que o conteúdo da proposta apresentada para participar da Licitação, em referência, não será, no todo ou em parte, direta ou indiretamente, comunicado ou discutido com qualquer outro participante potencial ou de fato do Processo nº 58/2022 - Pregão 33/2022 da Prefeitura Municipal de LAMIM, antes da adjudicação do objeto da mencionada Licitação;
- e) que o conteúdo da proposta apresentada para participar do Processo nº 58/2022 - Pregão 33/2022 da Prefeitura Municipal de LAMIM não foi, no todo ou em parte, direta ou indiretamente, informado, discutido ou recebido de qualquer integrante da Prefeitura Municipal de LAMIM, antes da abertura oficial das propostas;
- f) que está plenamente ciente do teor e da extensão desta declaração e que detém plenos poderes e informações para firmá-la.
- g) Na oportunidade declaramos cumprir plenamente os requisitos de habilitação definidos no Edital, nos termos do art. 4º, inciso VII, da Lei Federal nº 10.520, de 17.07.2002, sob pena de responsabilização nos termos da Lei
- h) _____ (Local) _____, ____ de _____ de 2022

(Assinatura do Representante Legal)

(IDENTIFICAÇÃO DA EMPRESA)

(DOCUMENTO A SER APRESENTADO NO ENVELOPE PROPOSTA)



MUNICÍPIO DE LAMIM

ESTADO DE MINAS GERAIS

ANEXO III - MODELO DE CARTA DE CREDENCIAMENTO E DECLARAÇÃO DE ATENDIMENTO ÀS CONDIÇÕES DE HABILITAÇÃO PROCESSO Nº 58/2022 - PREGÃO 33/2022

Pelo presente instrumento, credenciamos o(a) Sr.(a) _____, portador(a) da Cédula de Identidade n.º _____, inscrito no CPF sob o nº _____, como representante da empresa _____, inscrita no CNPJ sob o nº _____, para participar da licitação instaurada pela Prefeitura Municipal de LAMIM-MG, na modalidade Pregão Presencial N.º 33/2022, na qualidade de representante legal, outorgando-lhe **plenos poderes** para pronunciar-se em seu nome, bem como formular proposta comercial, efetuar lances, assinar documentos, manifestar-se em nome da empresa, requerer vista de documentos e propostas, interpor recurso e praticar todos os atos inerentes ao certame, a que tudo daremos por firme e valioso.

Na oportunidade **declaramos cumprir plenamente os requisitos de habilitação** definidos no Edital, nos termos do art. 4º, inciso VII, da Lei Federal nº 10.520, de 17.07.2002, sob pena de responsabilização nos termos da Lei.

_____, _____ de _____ de 2022.

Assinatura: _____

Nome legível: _____

Cargo: _____

Carimbo CNPJ:

Na hipótese de apresentação de procuração por instrumento particular, a mesma deverá vir acompanhada do Contrato social da proponente ou de outro documento, onde esteja expressa a capacidade / competência do outorgante para constituir mandatário. O licitante apresentará no ato do credenciamento o modelo acima fora dos Envelopes. (Vide Cláusula 5.5 do Edital)

(Documento a ser apresentado fora dos envelopes, no ato do Credenciamento)



MUNICÍPIO DE LAMIM

ESTADO DE MINAS GERAIS

ANEXO III – A - MODELO DE DECLARAÇÃO DE CONDIÇÃO DE ME OU EPP

PROCESSO Nº 58/2022 - PREGÃO 33/2022

A empresa _____, inscrita no CNPJ nº _____, por intermédio de seu representante legal _____, nacionalidade, profissão, estado civil, inscrito no CPF _____, portador do Documento de Identidade nº _____, DECLARA, sob as penas da Lei, que cumpre os requisitos legais para qualificação como representante da empresa ora qualificada de acordo com o, art. 3º da Lei Complementar n.º 123/2006 e Lei Complementar 147/2014 que não está sujeita a quaisquer dos impedimentos do § 4º deste artigo, estando apta a usufruir do tratamento favorecido estabelecido nos arts. 42 a 49 da citada lei.

() Declaramos possuir restrição fiscal no(s) documento(s) de habilitação e pretendemos utilizar o prazo previsto no art. 43, § 1º da Lei Complementar n.º 123/06, para regularização, estando ciente que, do contrário, decairá o direito à contratação, estando sujeita às sanções previstas no art. 81 da Lei nº 8.666/93.

(Observação: em caso afirmativo, assinalar a ressalva acima)

_____, _____ de _____ de 2022.

Assinatura: _____

Nome legível: _____

Cargo: _____

Carimbo CNPJ:

(Documento a ser apresentado fora dos envelopes, no ato do Credenciamento - OPCIONAL)



MUNICÍPIO DE LAMIM

ESTADO DE MINAS GERAIS

ANEXO IV - DECLARAÇÃO DE EMPREGADOR PESSOA JURÍDICA

PROCESSO Nº 58/2022 - PREGÃO 33/2022

A empresa _____, inscrita no CNPJ sob o nº _____, por intermédio de seu representante legal o (a) Sr.(a) _____, portador da Cédula de Identidade nº _____, inscrito no CPF sob o nº _____, **DECLARA, em cumprimento ao disposto no inciso XXXIII, do art. 7º da Constituição da República**, que não emprega menor de dezoito anos em trabalho noturno, perigoso ou insalubre e que não emprega menor de dezesseis anos.

Ressalva: emprega menor, a partir de quatorze anos, na condição de aprendiz ().

_____, de _____ de 2022.

Assinatura, qualificação e carimbo do representante legal
(**Observação:** em caso afirmativo, assinalar a ressalva acima)

(Documento a ser colocado dentro do envelope de HABILITAÇÃO)



MUNICÍPIO DE LAMIM

ESTADO DE MINAS GERAIS

ANEXO V - MODELO DE DECLARAÇÃO DE ATENDIMENTO AO INSTRUMENTO CONVOCATÓRIO

À Pregoeira do Município de LAMIM-MG

PREGÃO PRESENCIAL Nº: 33/2022

PROCESSO Nº: 58/2022

Declaro para os devidos fins de direito, na qualidade de Proponente do procedimento licitatório, instaurado pelo Município de LAMIM-MG, que:

1 - Não estamos cumprindo em qualquer esfera da administração pública, sanções previstas nos incisos III e IV do art. 87 da Lei 8.666/93.

2 - Não somos empresa concordatária ou em processo de falência, sob concurso de credores, em dissolução ou em liquidação, bem como não estamos reunidas em consórcio ou coligação, ou que cujos sócios ou diretores pertençam simultaneamente a mais de uma empresa licitante, e ainda, que não existe vínculo diretamente entre os sócios.

3 - Não somos Empresa de sociedade e empresários que não esteja adaptada às disposições do Código Civil de 2002, a teor do artigo 2031.

4 - Não somos autores do projeto, básico ou executivo ou Termo de Referência do objeto da presente licitação.

5 - Não somos empresa, isoladamente ou em consórcio, responsável pela elaboração do Termo de Referência ou executivo do objeto da presente licitação, ou da qual o autor do projeto seja dirigente, gerente, acionista ou detentor de mais de 5% (cinco por cento) do capital com direito a voto ou controlador, responsável técnico ou subcontratado;

6 - Não sou servidor efetivo, comissionado, empregado público, prefeito, nem vereador, do Município de LAMIM-MG e ainda, os seus sócios ou titulares não se enquadram nas hipóteses previstas na Sumula Vinculante nº 13 do Supremo Tribunal Federal.

7 - Para fins de participação no Pregão Presencial em pauta, sob as penas da Lei, que **INEXISTE QUALQUER FATO IMPEDITIVO** para sua participação no Pregão Presencial acima citado, estando apta e **HABILITADA** a realizar contratação com o Poder Público de qualquer esfera e se compromete a comunicar ocorrência de fatos supervenientes.

8 - Declaramos cumprir plenamente os requisitos de habilitação definidos no Edital, nos termos do art. 4º, inciso VII, da Lei Federal nº 10.520, de 17.07.2002, sob pena de responsabilização nos termos da Lei

Por ser a expressão da verdade, assino o presente para que produzam todos os efeitos legais.

LAMIM-MG, _____ de _____ de 2022.

(Assinatura do proponente ou representante legal)

(Documento a ser apresentado no Credenciamento)



MUNICÍPIO DE LAMIM

ESTADO DE MINAS GERAIS

ANEXO VI

MINUTA DA ATA DE REGISTRO DE PREÇOS Nº

PROCESSO LICITATÓRIO Nº 58/2022
PREGÃO PRESENCIAL Nº 33/2022

A **PREFEITURA MUNICIPAL DE LAMIM-MG-MG**, com sede na Praça Divino Espírito Santo, 06, Centro, na cidade de LAMIM, Estado de Minas Gerais, CEP 36455-000, inscrita no CNPJ sob o nº ____, a seguir denominada **CONTRATANTE**, neste ato representada pelo prefeito **Sr. João Odeom de Arruda**, sob o nº ____ sob a regência da Lei Federal nº 10.520/2002, da Lei Complementar Federal nº 123/2006 (atualizada pela LC 147/2014), Decreto Federal nº 7.892/13 e Decreto Federal nº 9.488/18, subsidiariamente, pela Lei Federal nº 8.666/93, e suas alterações, além das demais disposições legais aplicáveis e do disposto no Edital e a empresa _____, inscrita no CNPJ/MF sob o nº ____, instalada na _____, representada legalmente neste ato pelo Sr. _____, brasileiro, portador do CPF e RG: MG a seguir denominado **CONTRATADO**, resolvem registrar os preços da empresa abaixo identificada, a seguir denominada simplesmente **FORNECEDOR**, observadas as disposições do Edital e as cláusulas deste instrumento.

FORNECEDOR:

EMPRESA 1 - _____, com sede na Rua _____, inscrita no CNPJ/MF sob o nº _____, neste ato representada por seu _____, Sr(a) _____, residente na cidade de _____, portador da Carteira de Identidade nº _____, CPF nº _____;

CLÁUSULA PRIMEIRA – DO OBJETO

1.1. A presente Ata tem por objeto o Registro de Preços para futura contratação de empresa habilitada para a aquisição de materiais de construção leves para atender a demanda do município de Lamim/MG, conforme especificações e quantitativos discriminados no Termo de Referência e demais anexos do Edital e de acordo com a proposta da Contratada apresentada ao Procedimento Licitatório Nº 58/2022 – Pregão Presencial Nº 33/2022.

1.2. Este instrumento não obriga A Prefeitura de LAMIM a adquirir os produtos nele registrados nem a firmar contratações nas quantidades estimadas, podendo realizar licitação específica para aquisição de um ou mais itens, obedecida a legislação pertinente, hipótese em que, em igualdade de condições, o beneficiário do registro terá preferência.

1.3. Integram a presente Ata, como se nela estivessem transcritos, o Edital, seus Anexos e a proposta comercial da(s) empresa(s) vencedora(s) do certame.

CLÁUSULA SEGUNDA – DOS PREÇOS E DOTAÇÕES

2.1. Os quantitativos e preços registrados encontram-se relacionados na planilha abaixo:

Nº ITEM	COD.	DESCRICAÇÃO	UND.	QTD.	Marca	VLR. UNIT.	VLR. TOT.
1							
2							
VALOR TOTAL							

2.2. Os recursos necessários ao atendimento das despesas serão acobertados pela seguinte dotação orçamentária do exercício de 2022 caso ocorram:



MUNICÍPIO DE LAMIM

ESTADO DE MINAS GERAIS

15.452.007.2.0067-3.3.90.30 – MANUTENÇÃO SETOR DE OBRAS PÚBLICAS.

CLÁUSULA TERCEIRA – DA VIGÊNCIA

- 3.1 A presente ata terá validade de 12 (doze) meses, com início a partir da data de sua assinatura.
- 3.2 Os contratos decorrentes desta SRP terão sua vigência conforme as disposições contidas nos instrumentos convocatórios e respectivos contratos, obedecido o disposto no art. 57 da Lei no 8.666, de 1993.
- 3.3 A existência de preços registrados não obriga a Administração a firmar as contratações que deles poderão advir, ficando-lhe facultada a utilização de outros meios, respeitada a legislação.

CLÁUSULA QUARTA – DO GERENCIAMENTO DO REGISTRO DE PREÇOS

- 4.1 O gerenciamento deste instrumento caberá à Prefeitura Municipal de LAMIM, para avaliar o mercado esporadicamente, poderá promover as negociações necessárias ao ajustamento do preço e publicar os preços registrados.
- 4.2 - Os preços registrados poderão ser revistos em decorrência de eventual redução dos preços praticados no mercado ou de fato que eleve o custo do objeto registrado.
- 4.3 - Quando o preço registrado tornar-se superior ao preço praticado no mercado por motivo superveniente, a Administração convocará o(s) fornecedor(es) para negociar(em) a redução dos preços aos valores praticados pelo mercado.
- 4.4 - O fornecedor que não aceitar reduzir seu preço ao valor praticado pelo mercado será liberado do compromisso assumido, sem aplicação de penalidade.
- 4.4 - A ordem de classificação dos fornecedores que aceitarem reduzir seus preços aos valores de mercado observará a classificação original.
- 4.5 Quando o preço de mercado tornar-se superior aos preços registrados e o fornecedor não puder cumprir o compromisso, o órgão gerenciador poderá:
- 4.6.1- liberar o fornecedor do compromisso assumido, caso a comunicação ocorra antes do pedido de fornecimento, e sem aplicação da penalidade se confirmada a veracidade dos motivos e comprovantes apresentados;
- 4.6.2 - convocar os demais fornecedores para assegurar igual oportunidade de negociação.
- 4.6.3 Não havendo êxito nas negociações, o órgão gerenciador deverá proceder à revogação desta ata de registro de preços, adotando as medidas cabíveis para obtenção da contratação mais vantajosa.
- 4.7. O registro do fornecedor será cancelado quando:
- 4.7.1. descumprir as condições da ata de registro de preços;
- 4.7.2 não retirar a nota de empenho ou instrumento equivalente no prazo estabelecido pela Administração, sem justificativa aceitável;
- 4.7.3 não aceitar reduzir o seu preço registrado, na hipótese deste se tornar superior àqueles praticados no mercado; ou
- 4.7.4. sofrer sanção administrativa cujo efeito torne-o proibido de celebrar contrato administrativo, alcançando o órgão gerenciador e órgão(s) participante(s).
- 4.8. O cancelamento de registros nas hipóteses previstas nos itens 4.7.1, 4.7.2 e 4.7.4 será formalizado por despacho do órgão gerenciador, assegurado o contraditório e a ampla defesa.



MUNICÍPIO DE LAMIM

ESTADO DE MINAS GERAIS

4.9. O cancelamento do registro de preços poderá ocorrer por fato superveniente, decorrente de caso fortuito ou força maior, que prejudique o cumprimento da ata, devidamente comprovados e justificados:

4.9.1. por razão de interesse público; ou

4.9.2. a pedido do fornecedor.

CLÁUSULA QUINTA – DAS CONDIÇÕES, LOCAL E PRAZO DE ENTREGA DO OBJETO

1 A entrega dos produtos deverá ocorrer em no máximo 72 (setenta e duas) horas, no endereço constante na Ordem de Fornecimento, emitida pelo Setor de Compras do Município, no horário de 08h00min às 16h00min, sendo que o fornecedor deverá comunicar/agendar previamente a entrega dos produtos. A entrega dos produtos poderá ocorrer em qualquer endereço dentro da zona urbana ou rural do município de LAMIM-MG de segunda a sexta-feira, com comunicação prévia pelotelefone (31) 3754-1130 e pelo e-mail licitacao@lamim.mg.gov.br.

5.2 A Prefeitura de LAMIM não está obrigada a adquirir a totalidade dos itens licitados.

5.3 O pedido/requisição/ordem de fornecimento será realizado de acordo com a necessidade do setor requisitante.

5.4 Os produtos deverão ter padrão de qualidade exigido no termo de referência e pelos órgãos competentes;

5.5 A Prefeitura não se obriga a receber mercadorias que não estejam de acordo com as especificações e exigências da administração Municipal. Caso haja alguma divergência quanto às especificações dos produtos do Anexo I, a licitante terá 48 (quarenta e oito) horas para substituir o item as suas expensas;

5.6 O licitante vencedor, quando solicitado, deverá apresentar todos as autorizações, certificados, licenças e demais documentos exigidos pela legislação vigente no ato da assinatura da Ata de Registro de Preços.

5.7 O recebimento provisório ou definitivo do objeto não exclui a responsabilidade da contratada pelos prejuízos resultantes da incorreta execução do contrato.

5.8 Especificações quanto à emissão e recepção da ordem de fornecimento:

5.8.1 A ordem de fornecimento, a ser emitida pelo Departamento de Compras, é realizada de forma eletrônica pelo sistema informatizado e será enviada preferencialmente por e-mail, podendo a Administração enviar a ordem de fornecimento por fax ou via correios (neste caso, mediante uso do Aviso de Recebimento – AR)

5.8.2 O licitante deverá fornecer junto à sua proposta o e-mail para o qual poderão ser encaminhadas as ordens de fornecimento;

5.8.3 Considera-se como data do recebimento da ordem de fornecimento:

- a) O primeiro dia útil seguinte ao do envio do e-mail, no caso de ordem de fornecimento enviada por e-mail ou por fax;
- b) O dia do recebimento da correspondência, no caso de ordem de fornecimento enviada por meio postal

5.11 O gestor do contrato/ARP será o responsável da secretaria solicitante, onde realizará o controle da execução dos serviços prestados, qualitativa e quantitativamente, visando, inclusive, que não se exceda o limite estimado para a contratação.

CLÁUSULA SEXTA – DO RECEBIMENTO DOS PRODUTOS

6.1. A aquisição dos produtos decorrente deste registro de preços observará a ordem de classificação dos fornecedores.



MUNICÍPIO DE LAMIM

ESTADO DE MINAS GERAIS

6.2 - Os direitos e responsabilidades das partes, as sanções cabíveis e as hipóteses de rescisão são os constantes do Edital de Licitação relativo ao procedimento Nº 58/2022 – Pregão Presencial Nº 33/2022.

6.3 - Se o fornecedor se recusar a atender a Ordem de Compra, poderão ser convocados os demais fornecedores classificados na licitação até o terceiro lugar, respeitadas as condições de fornecimento, os preços e os prazos do primeiro classificado.

6.4. O recebimento do objeto não exclui a responsabilidade civil a ele relativa, nem a ético-profissional, pela sua perfeita execução:

6.4.1. O objeto será recebido provisoriamente, desde que satisfeitas as seguintes condições:

- a) devidamente embalados e acondicionados;
- b) quantidades em conformidade com o estabelecido na Ordem de Fornecimento;
- c) no prazo, local e horário de entrega previstos neste edital;
- d) de acordo com as especificações do termo de referência do processo em epígrafe.
- e) Caso seja constatado que o preço registrado na ata seja superior à média dos preços de mercado, o município solicitará ao fornecedor redução do preço registrado, de forma a adequá-lo de acordo com pesquisa realizada pelo setor de compras.

6.5 - O objeto deverá ser fornecido de acordo com os padrões especificados no edital que precede a Ata de Registro de preços e em seu termo de referência. A Prefeitura não se obriga a receber os produtos que não estejam de acordo com as especificações e exigências da administração Municipal e de acordo com a legislação pátria aplicável bem como todas as normas incidentes as quais os licitantes declaram conhecer.

6.6. O objeto será recebido definitivamente após a verificação física para constatar a integridade dos materiais, a quantidade e especificações, estando as amostras aprovadas.

6.7. Satisfeitas as exigências anteriores, lavrar-se-á termo de recebimento definitivo, que poderá ser substituído pela atestação do recebimento no verso da Nota Fiscal, efetuado por servidor responsável da Prefeitura de LAMIM.

6.8. Caso sejam insatisfatórias as condições de recebimento, será lavrado Termo de Recusa, no qual se consignarão as desconformidades, devendo o material rejeitado ser substituído no prazo de 48 (quarenta e oito) horas, quando serão realizadas novamente as verificações previstas neste edital.

6.9. Caso a substituição não ocorra no prazo determinado, estará o fornecedor incorrendo em atraso na execução e sujeito à aplicação das sanções previstas neste edital.

6.10. Os produtos, mesmo entregues e aceitos, ficam sujeitos à substituição, desde que comprovada a má-fé do fornecedor ou a pré-existência de defeitos constatados quando de seu uso.

6.11 Os produtos fornecidos em desacordo com as especificações que integram esta Ata não serão aceitos.

CLÁUSULA SÉTIMA – DAS OBRIGAÇÕES DAS PARTES

7.1 São obrigações da Contratante:

7.1.1 receber o objeto no prazo e condições estabelecidas no Edital e seus anexos;

7.1.2 verificar minuciosamente, no prazo fixado, a conformidade dos bens recebidos provisoriamente com as especificações constantes do Edital e da proposta, para fins de aceitação e recebimento definitivo;

7.1.3 comunicar à Contratada, por escrito, sobre imperfeições, falhas ou irregularidades verificadas durante o



MUNICÍPIO DE LAMIM

ESTADO DE MINAS GERAIS

fornecimento do objeto, para que seja substituído, reparado ou corrigido;

7.1.4 acompanhar e fiscalizar o cumprimento das obrigações da Contratada, através de comissão/servidor especialmente designado;

7.1.5 efetuar o pagamento à Contratada no valor correspondente ao fornecimento do objeto, no prazo e forma estabelecidos no Edital e seus anexos;

7.1.6 A Administração não responderá por quaisquer compromissos assumidos pela Contratada com terceiros, ainda que vinculados à execução do presente Termo de Contrato, bem como por qualquer dano causado a terceiros em decorrência de ato da Contratada, de seus empregados, prepostos ou subordinados.

7.2 OBRIGAÇÕES DA CONTRATADA

7.2.1 A Contratada deve cumprir todas as obrigações constantes no Edital, seus anexos e sua proposta, assumindo como exclusivamente seus os riscos e as despesas decorrentes da boa e perfeita execução do objeto e, ainda:

7.2.2 Efetuar a entrega do objeto em perfeitas condições, conforme especificações, prazo e local constantes no Edital e seus anexos, acompanhado da respectiva nota fiscal, na qual constarão as indicações referentes a: marca, fabricante, modelo, procedência e prazo de garantia ou validade;

7.2.3 Responsabilizar-se pelos vícios e danos decorrentes do objeto, de acordo com os artigos 12, 13 e 17 a 27, do Código de Defesa do Consumidor (Lei nº 8.078, de 1990);

7.2.4 Indenizar o Contratante quando ocorrerem avarias ocasionadas, comprovadamente, por manuseio indevido, extravios e outras ocorrências que comprovem a sua culpa;

7.2.5 Correrão por conta da Contratada todos os tributos, encargos sociais, frete até o destino e quaisquer outros ônus que porventura possam recair sobre o fornecimento do objeto da presente licitação.

7.2.6 Comunicar à Prefeitura Municipal os eventuais casos fortuitos e de força maior, dentro do prazo de 2 (dois) dias úteis, após a verificação do fato e apresentar os documentos para a respectiva comprovação, em até 5 (cinco) dias consecutivos, a partir da data de sua ocorrência, sob pena de não serem considerados.

7.2.7 Arcar com quaisquer compromissos assumidos com terceiros, ainda que vinculados à execução deste contrato, isentando a Prefeitura Municipal de qualquer responsabilidade;

7.2.8 Cumprir fielmente o objeto licitado, de forma que seja realizado com esmero e perfeição, executando sob sua inteira e exclusiva responsabilidade;

7.2.9 Responder, integral e exclusivamente por todos os danos e prejuízos de qualquer natureza causados direta e indiretamente, por seus empregados, representantes ou prepostos os bens da contratante ou a terceiros, decorrentes de sua culpa ou dolo na execução do objeto licitado;

7.2.10 Arcar com todos os prejuízos resultantes de ação judicial a que a contratante for compelida a responder por força da futura contratação, incluindo despesas judiciais e honorárias advocatícias;

7.2.11 Comunicar imediatamente a Contratante qualquer irregularidade ou dificuldade que impossibilite a execução do objeto contratado;

7.2.12 Responsabilizar-se por todas as despesas e encargos de qualquer natureza com pessoal de sua contratação necessária a execução do objeto contratual, inclusive encargos relativos à legislação trabalhista;



MUNICÍPIO DE LAMIM

ESTADO DE MINAS GERAIS

7.2.13 Assumir inteira responsabilidade civil, administrativa e penal por quaisquer danos e prejuízos materiais ou pessoais causados diretamente ou por seus empregados ou prepostos, à Contratante;

7.2.14 Manter, por todo o período de execução, as condições que garantiram a sua habilitação, incluída a regularidade perante o INSS, FGTS e Fazenda Pública;

7.2.15 A Prefeitura de LAMIM, fornecerá juntamente com o Edital, modelos de formulários padronizados a serem seguidos pela licitante vencedora. O município poderá solicitar ou alterar os modelos de acordo com a demanda das secretarias, desde que haja equilíbrio financeiro entre as partes.

7.2.16 Apresentar na assinatura do Contrato, Alvará de Funcionamento do estabelecimento e demais documentações de funcionamento em vigência que se fizer necessária.

7.2.17 Responsabilizar-se pelos vícios e danos decorrentes do objeto, de acordo com os artigos 12, 13 e 17 a 27, do Código de Defesa do Consumidor (Lei nº 8.078, de 1990);

7.2.18 Aceitar nas mesmas condições deste instrumento, os acréscimos que se fizerem nas compras, de até 25% (vinte e cinco por cento) da quantidade do material estimado no Anexo I deste do Edital, de acordo com o art. 65, §1º da Lei federal nº 8.666/93, não sendo necessária a comunicação prévia da Prefeitura de LAMIM;

CLÁUSULA OITAVA - DO PAGAMENTO

8.1. A Prefeitura de LAMIM pagará aos fornecedores o valor unitário registrado por item multiplicado pela quantidade solicitada, que constará da Ordem de compra e da Nota de Empenho.

8.2. As despesas serão pagas pela tesouraria da Prefeitura Municipal de LAMIM, ou em estabelecimento bancário, no prazo de 30 (trinta) dias, contados a partir da entrega definitiva dos produtos e apresentação de hábil documento fiscal.

8.2.1. Para facilidade de pagamento, solicita-se a indicação do número da conta bancária, nome do banco e agência no documento fiscal.

8.3. Em caso de irregularidades na emissão do documento fiscal, ou troca de produtos insatisfatórios, o prazo de pagamento será contado a partir da regularização dos mesmos.

8.4. Não serão pagos os produtos fornecidos em desacordo com as especificações contidas neste edital.

8.5. No preço unitário estão incluídos todos os impostos, taxas e encargos sociais, além das obrigações trabalhistas, previdenciárias, fiscais e comerciais, e das despesas com transportes, as quais correrão por conta dos fornecedores.

8.6. Para cada Ordem de compra, o fornecedor deverá emitir uma única nota fiscal, com CNPJ idêntico ao apresentado para fins de habilitação e consequentemente lançado nesta Ata.

8.7. A Prefeitura de LAMIM se reserva o direito de descontar do pagamento os eventuais débitos do fornecedor, inclusive os relacionados com multas, danos e prejuízos contra terceiros.

CLÁUSULA NONA – DAS ALTERAÇÕES

9.1. Durante a vigência da Ata de Registro de Preços, os preços registrados serão fixos e irrevogáveis, exceto na hipótese, devidamente comprovada, de ocorrência de situação prevista na alínea “d”, do inciso II, do art. 65 da Lei nº 8.666/93, ou em caso de redução dos preços praticados no mercado.

9.2. Mesmo comprovada a ocorrência de situação prevista na alínea “d”, do inciso II, do art. 65 da Lei nº 8.666/93, a Administração, se julgar conveniente, poderá optar por cancelar a Ata e iniciar outro processo licitatório.



MUNICÍPIO DE LAMIM

ESTADO DE MINAS GERAIS

9.3. Comprovada a redução dos preços praticados no mercado nas mesmas condições do registro, ou, definido o novo preço máximo a ser pago pela Administração, o Proponente registrado será convocado pela Prefeitura Municipal para alteração, por aditamento, do preço da Ata.

9.4. Para o reajustamento será necessária a apresentação dos seguintes comprovantes:

- a) Notas Fiscais de compras por parte do contratado referente ao seu distribuidor, tanto da Nota Fiscal da época do início da Ata, decorrente desta licitação, como da Nota Fiscal por ocasião do suposto aumento;
- b) Revista, jornal e/ou periódico, demonstrando o aumento do preço de um determinado item dentro do mercado;
- c) Planilha de custos compreendendo o custo do produto e demais componente (impostos, transporte, funcionários, etc.) quando for o caso.

9.4.1 Sem a apresentação destes documentos não há como justificar a quebra do equilíbrio econômico-financeiro da Ata quanto ao item licitado.

9.5. A qualquer tempo, o preço registrado poderá ser revisto em decorrência de eventual alteração daqueles existentes no mercado, cabendo à Prefeitura de LAMIM convocar os fornecedores registrados para negociar o novo valor.

9.6. Se o preço de mercado tornar-se superior ao registrado, o fornecedor, antes da emissão de Ordem de compra, poderá requerer, por escrito, o cancelamento do registro, devendo anexar ao requerimento comprovantes tais como notas fiscais de aquisição de matérias-primas e lista de preços de fabricantes, de que não é possível cumprir as exigências da Ata de Registro de preços.

CLÁUSULA DÉCIMA - DO CANCELAMENTO DA ATA DE REGISTRO DE PREÇOS

10.1. A presente Ata ou o registro de fornecedor específico poderão ser cancelados de pleno direito nas seguintes situações:

10.1.1. Pela Prefeitura de LAMIM:

- a) quando o fornecedor não cumprir as exigências do instrumento convocatório que deu origem ao Registro de Preços;
- b) quando o fornecedor não atender a ordem de compra no prazo estabelecido;
- c) quando o fornecedor der causa à rescisão administrativa de contrato decorrente deste Registro de Preços, nas hipóteses previstas nos incisos de I a XII e XVII do art. 78 da Lei federal nº 8.666/93;
- d) quando o fornecedor não aceitar reduzir o seu preço registrado, na hipótese de este se tornar superior aos praticados no mercado;
- e) por razões de interesse público, devidamente demonstradas e justificadas pela Prefeitura de LAMIM.

10.1.2. Pelo FORNECEDOR:

- a) mediante solicitação por escrito, antes do pedido de fornecimento, comprovando estar impossibilitado de cumprir as exigências desta Ata de Registro de Preços;
- b) mediante solicitação por escrito, na ocorrência de fato superveniente, decorrentes de caso fortuito ou força maior.

10.2. Ocorrendo cancelamento do preço registrado, o FORNECEDOR será informado por correspondência com aviso de recebimento, a qual será juntada ao procedimento administrativo da presente Ata.

10.3. No caso de ser ignorado, incerto ou inacessível o endereço do FORNECEDOR, a comunicação será feita por publicação no caderno Diário Oficial do Município, considerando-se cancelado o preço registrado a partir da última publicação.

10.4. A solicitação do FORNECEDOR para cancelamento dos preços registrados deverá ocorrer com antecedência



MUNICÍPIO DE LAMIM

ESTADO DE MINAS GERAIS

de 30 (trinta) dias e poderá não ser aceita pela Prefeitura de LAMIM, facultando-se a este a aplicação das sanções previstas nesta Ata.

10.5. Havendo o cancelamento do preço registrado, cessarão todas as atividades do FORNECEDOR, relativas ao fornecimento dos itens.

10.6. Ocorrendo rescisão contratual na forma do inciso I do art. 79 da Lei federal nº 8.666/93, A Prefeitura de LAMIM adotará as medidas ordenadas pelo art. 80 do mesmo diploma legal.

CLÁUSULA DÉCIMA PRIMEIRA - DAS SANÇÕES ADMINISTRATIVAS

11.1 O descumprimento total ou parcial das obrigações assumidas pela licitante vencedora, sem justificativa aceita pela Prefeitura Municipal de LAMIM, resguardados os procedimentos legais pertinentes, poderá acarretar nas seguintes sanções:

I – Advertência:

II- Multa de 10% (dez por cento) sobre o valor contratado, devidamente atualizado pelo Índice Geral de Preços de Mercado - IGPM/FGV;

III- Suspensão temporária de participação em licitação com o Município de LAMIM pelo prazo de 05 (cinco) anos;

IV- Declaração de inidoneidade para licitar ou contratar com a Administração Pública, na forma prevista no Inciso IV do art. 87 da Lei 8.666/93, além do encaminhamento ao Ministério Público para aplicação das sanções criminais previstas nos artigos 89 a 99 da referida Lei, salvo superveniência comprovada de motivo de força maior, desde que aceito pelo Município.

11.2. A aplicação das sanções previstas nesta Ata não exclui a possibilidade da aplicação de outras, previstas na lei 8.666/93, inclusive a responsabilização da licitante vencedora por eventuais perdas e danos causados à Administração.

11.3. A multa deverá ser recolhida aos cofres públicos do Município de LAMIM, via Tesouraria Municipal, no prazo máximo de 10 (dez) dias corridos, a contar da data de recebimento da notificação enviada pela Prefeitura Municipal de LAMIM.

11.4. O valor da multa poderá ser descontado na nota fiscal ou crédito existente na Prefeitura Municipal de LAMIM, em favor da licitante vencedora, sendo que, caso o valor da multa seja superior ao crédito existente, a diferença será cobrada na forma da lei.

11.5. As sanções aqui previstas são independentes entre si podendo ser aplicadas isoladas ou cumulativamente, sem prejuízo de outras medidas cabíveis.

11.6. Em qualquer hipótese e aplicações de sanções será assegurado à licitante vencedora o contraditório e a ampla defesa.

CLÁUSULA DÉCIMA SEGUNDA – DAS DISPOSIÇÕES FINAIS

As partes ficam, ainda, adstritas às seguintes disposições:

12.1. Todas as alterações que se fizerem necessárias serão registradas por intermédio de lavratura de termo aditivo à presente Ata de Registro de Preços.

12.2. A ata de registro de preços, durante sua validade, poderá ser utilizada por qualquer órgão ou entidade da administração pública que não tenha participado do certame licitatório, mediante anuência do órgão gerenciador, desde que devidamente justificada a vantagem e respeitadas, no que couber, as condições e as regras estabelecidas na Lei nº 8.666, de 1993 e no Decreto nº 7.892, de 2013.

12.3. Caberá ao(s) fornecedor(es) beneficiário(s) da Ata de Registro de Preços, observadas as condições nela estabelecidas, optar pela aceitação ou não do fornecimento aos órgãos interessados, independentemente dos



MUNICÍPIO DE LAMIM

ESTADO DE MINAS GERAIS

quantitativos registrados em Ata, desde que este fornecimento não prejudique as obrigações anteriormente assumidas.

12.4. As aquisições adicionais de que trata o subitem 12.2 não poderão exceder, por órgão ou entidade, a 100% (cem por cento) dos quantitativos registrados na Ata de Registro de Preços.

12.5. Caberá ao órgão que se utilizar da Ata verificar a vantagem econômica da adesão a este Registro de Preço.

CLÁUSULA DÉCIMA TERCEIRA – DO FORO

13.1 Integram esta Ata, o edital de convocação e as propostas das empresas classificadas no certame supranumerado.

13.2 Fica eleito o foro da Comarca de Conselheiro Lafaiete -MG para dirimir quaisquer questões decorrentes da utilização da presente Ata, tendo esta força de contrato entre as partes, que assinam a presente em 02(duas) vias de igual teor e forma.

E por estarem assim ajustadas, as partes assinam a presente Ata.

LAMIM-MG, _____ de _____ de 2022.

PREFEITURA MUNICIPAL DE LAMIM-MG

CONTRATADA



MUNICÍPIO DE LAMIM

ESTADO DE MINAS GERAIS

ANEXO VII MINUTA DE CONTRATO DE ADMINISTRATIVO

PROCESSO LICITATÓRIO Nº 58/2022
MODALIDADE PREGÃO PRESENCIAL Nº 33/2022
CONTRATO Nº /2022

A **PREFEITURA MUNICIPAL DE LAMIM-MG-MG**, com sede na _____, nº 21, Centro, na cidade de LAMIM, Estado de Minas Gerais, CEP 36455-000, inscrita no CNPJ sob o nº _____, a seguir denominada **CONTRATANTE**, neste ato representada pelo prefeito **Sr. João Odeom de Arruda**, sob o nº _____ sob a regência da Lei Federal nº 10.520/2002, da Lei Complementar Federal nº 123/2006 (atualizada pela LC 147/2014), subsidiariamente, pela Lei Federal nº 8.666/93, e suas alterações, além das demais disposições legais aplicáveis e do disposto no Edital e a empresa _____, inscrita no CNPJ/MF sob o nº _____, instalada na _____, representada legalmente neste ato pelo Sr. _____, brasileiro, portador do CPF e RG: a seguir denominado **CONTRATADO**, resolvem firmar o presente Contrato para aquisição de gêneros alimentícios para atender a demanda do município de Lamim/MG, conforme especificações e quantitativos discriminados no Termo de Referência, em conformidade com o Processo Licitatório nº 58/2022 na modalidade Pregão Presencial nº 33/2022, decorrente da ARP Nº ____/2022, sob a regência das Leis Federais nº 10.520/02 e 8.666/93, mediante as seguintes cláusulas e condições:

1. CLÁUSULA PRIMEIRA – DO OBJETO

1.1 Este Contrato tem por objeto a aquisição de materiais de construção leves para atender a demanda do município de Lamim/MG, conforme especificações e quantitativos discriminados no Termo de Referência.

1.2 Integram o presente Contrato, como se nele estivessem transcritos, o Edital, Termo de referência, seus Anexos e a proposta comercial da(s) empresa vencedora do certame.

1.3 A Contratada obriga-se a trocar, às suas expensas e no prazo ajustado, os bens que vierem a ser recusados pela Contratante, hipótese em que não ocorrerá pagamento enquanto não for sanado a correção do objeto do contrato.

1.4 A CONTRATADA fica obrigada a aceitar, nas mesmas condições contratuais, os acréscimos ou supressões que se fizerem necessárias nos fornecimentos, até 25% (vinte e cinco por cento) do valor inicial atualizado do contrato.

2- CLÁUSULA SEGUNDA – RECURSOS ORÇAMENTÁRIOS

2.1 - As despesas decorrentes desta licitação correrão à conta de recursos financeiros específicos, alocados na Prefeitura Municipal de LAMIM – MG do exercício vigente, os quais serão detalhadamente discriminados quando da emissão da respectiva Nota de Empenho/AF.

2.2 - As despesas decorrentes do presente procedimento serão acobertadas pela seguinte dotação orçamentária:

15.452.007.2.0067-3.3.90.30 – MANUTENÇÃO SETOR DE OBRAS PÚBLICAS.

3 – CLÁUSULA TERCEIRA – DO PREÇO E DO PAGAMENTO

3.1 O preço total do contrato é de R\$ (.....) não podendo, por disposição legal ser reajustado mediante inclusão de tributos, encargos, fretes, embalagens, seguros e demais ônus que existirem para o perfeito fornecimento do objeto relacionado na Cláusula Primeira.

ITEM	DESCRIÇÃO DO ITEM	MARCA	QUANT	UNID.	VALOR UNIT.	VALOR. TOTAL
01						
02						

3.2 – Os pagamentos referentes às Notas de Empenho/AF dos produtos recebidos serão efetuados em até 30 (trinta) corridos após a apresentação das respectivas notas fiscais ao setor financeiro da Prefeitura de LAMIM - MG, devidamente atestada pelo Setor Compras / Almoxarifado, por meio de Ordem Bancária de Crédito, em transferência eletrônica na agência e estabelecimento bancário indicado pelo fornecedor, observado o disposto no Edital do processo supracitado e as exigências



MUNICÍPIO DE LAMIM

ESTADO DE MINAS GERAIS

administrativas em vigor

3.3 - Não será concedido nenhum direito ao **CONTRATADO** enquanto houver pendência de liquidação da obrigação financeira em virtude de penalidade ou inadimplência contratual.

4 – LOCAIS DE ENTREGA DOS BENS OU REALIZAÇÃO DOS SERVIÇOS

4.1 A entrega dos produtos deverá ocorrer em no máximo 72 (setenta e duas) horas, no endereço constante na Ordem de Fornecimento, emitida pelo Setor de Compras do Município, no horário de 08h00min às 16h00min, sendo que o fornecedor deverá comunicar/agendar previamente a entrega dos produtos. A entrega dos produtos poderá ocorrer em qualquer endereço dentro da zona urbana ou rural do município de LAMIM-MG de segunda a sexta-feira, com comunicação prévia pelo telefone (31) 3754-1130 e pelo e-mail licitacao@lamim.mg.gov.br

4.2 A Prefeitura de LAMIM não está obrigada a adquirir a totalidade dos itens licitados.

4.3 O pedido/requisição/ordem de fornecimento será realizado de acordo com a necessidade do setor requisitante.

4.4 Os produtos deverão ter padrão de qualidade exigido pelos órgãos competentes;

4.5 A Prefeitura não se obriga a receber mercadorias que não estejam de acordo com as especificações e exigências da administração Municipal. Caso haja alguma divergência quanto às especificações dos produtos do Anexo I, a licitante terá 48 (quarenta e oito) horas para substituir o item as suas expensas;

4.6 O licitante vencedor, quando solicitado, deverá apresentar todos as autorizações, certificados, licenças e demais documentos exigidos pela legislação vigente no ato da assinatura da Ata de Registro de Preços.

4.7 O recebimento provisório ou definitivo do objeto não exclui a responsabilidade da contratada pelos prejuízos resultantes da incorreta execução do contrato.

4.8 Especificações quanto à emissão e recepção da ordem de fornecimento:

4.8.1 A ordem de fornecimento, a ser emitida pelo Departamento de Compras, é realizada de forma eletrônica pelo sistema informatizado e será enviada preferencialmente por e-mail, podendo a Administração enviar a ordem de fornecimento por fax ou via correios (neste caso, mediante uso do Aviso de Recebimento – AR)

4.8.2 O licitante deverá fornecer junto à sua proposta o e-mail para o qual poderão ser encaminhadas as ordens de fornecimento;

4.8.3 Considera-se como data do recebimento da ordem de fornecimento:

a) O primeiro dia útil seguinte ao do envio do e-mail, no caso de ordem de fornecimento enviada por e-mail ou por fax;

b) O dia do recebimento da correspondência, no caso de ordem de fornecimento enviada por meio postal

4.9 O gestor do contrato/ARP será o responsável pela secretaria solicitante, onde realizará o controle da execução dos serviços prestados, qualitativa e quantitativamente, visando, inclusive, que não se exceda o limite estimado para a contratação.

5 – PRAZO DE VIGÊNCIA DO CONTRATO

5.1 - O Prazo De Vigência do contrato será até ____/____/____, a partir da assinatura deste ou até o fornecimento total dos itens mencionados na cláusula primeira, podendo ser prorrogado de comum acordo entre as partes, nos termos da Lei 8.666/93 e suas alterações.

6. – OBRIGAÇÕES DA CONTRATANTE

6.1 São obrigações da Contratante:

a) receber o objeto no prazo e condições estabelecidas no Edital e seus anexos;

b) verificar minuciosamente, no prazo fixado, a conformidade dos bens recebidos provisoriamente com as especificações constantes do Edital e da proposta, para fins de aceitação e recebimento definitivo;

c) comunicar à Contratada, por escrito, sobre imperfeições, falhas ou irregularidades verificadas durante o fornecimento do objeto, para que seja substituído, reparado ou corrigido;

d) acompanhar e fiscalizar o cumprimento das obrigações da Contratada, através de comissão/servidor especialmente designado;

e) efetuar o pagamento à Contratada no valor correspondente ao fornecimento do objeto, no prazo e forma estabelecidos no Edital e seus anexos;

f) A Administração não responderá por quaisquer compromissos assumidos pela Contratada com terceiros, ainda que vinculados à execução do presente Termo de Contrato, bem como por qualquer dano causado a terceiros em decorrência de ato da Contratada, de seus empregados, prepostos ou subordinados.



MUNICÍPIO DE LAMIM

ESTADO DE MINAS GERAIS

g) A Contratante obriga-se a empenhar, quando da contratação, os recursos orçamentários necessários ao pagamento, observadas as previsões estabelecidas, e pagar a(s) nota(s) emitida(s).

7- OBRIGAÇÕES DA CONTRATADO

7.1 - Fornecer o bem cotado conforme previsto no Termo de Referência, obedecendo rigorosamente às especificações e condições estipuladas no Edital de Licitação e na proposta comercial.

7. DA SUBCONTRATAÇÃO

7.1. Não será admitida a subcontratação do objeto licitatório sem prévia autorização da Administração do Município de LAMIM.

8. ALTERAÇÃO SUBJETIVA

8.1 É admissível a fusão, cisão ou incorporação da contratada com/em outra pessoa Jurídica, desde que sejam observados pela nova pessoa jurídica todos os requisitos de habilitação exigidos na licitação original;

8.2 Sejam mantidas as demais cláusulas e condições do contrato;

8.3 Não haja prejuízo à execução do objeto pactuado e haja a anuência expressa da Administração à continuidade do contrato.

9. CONTROLE DA EXECUÇÃO

9.1 - Nos termos do art. 67 Lei nº 8.666, de 1993, deverá o setor requisitante designar representante para acompanhar e fiscalizar a entrega dos produtos, anotando em registro próprio todas as ocorrências relacionadas com a execução e determinando o que for necessário à regularização de falhas ou defeitos observados.

9.2 A fiscalização de que trata este item não exclui nem reduz a responsabilidade da Contratada, inclusive perante terceiros, por qualquer irregularidade, ainda que resultante de imperfeições técnicas ou vícios redibitórios, e, na ocorrência desta, não implica em corresponsabilidade da Administração ou de seus agentes e prepostos, de conformidade com o art. 70 da Lei nº 8.666, de 1993.

9.3 O representante da Administração anotará em registro próprio todas as ocorrências relacionadas com a execução do contrato, indicando dia, mês e ano, bem como o nome dos funcionários eventualmente envolvidos, determinando o que for necessário à regularização das falhas ou defeitos observados e encaminhando os apontamentos à autoridade competente para as providências cabíveis.

9.4 O Contrato terá como gestores, os responsáveis pelos setores requisitantes do objeto.

9.5 Os gestores do contrato realizarão o controle da execução do instrumento pactual de forma, qualitativa e quantitativa, visando, inclusive, que não se exceda o limite estimado para a contratação.

10. DAS SANÇÕES ADMINISTRATIVAS

10.1 Comete infração administrativa nos termos da Lei nº 8.666, de 1993 e da Lei nº 10.520, de 2002, a Contratadaque:

10.1.3 Inexecução total ou parcialmente qualquer das obrigações assumidas em decorrência da contratação;

10.1.4 Ensejar o retardamento da execução do objeto;

10.1.7 Fraudar na execução do contrato;

10.1.8 Comportar-se de modo inidôneo;

10.1.9 Cometer fraude fiscal;

10.1.10 Não manter a proposta.

10.2 A Contratada que cometer qualquer das infrações discriminadas no subitem acima ficará sujeita, sem prejuízo da responsabilidade civil e criminal, às seguintes sanções:

10.2.8 Advertência por faltas leves, assim entendidas aquelas que não acarretem prejuízos significativos para a Contratante;

10.2.9 Multa moratória de 2 % (dois por cento) por dia de atraso injustificado sobre o valor da parcela inadimplida, até o limite de 15 (quinze) dias;

10.2.10 Multa compensatória de 5 % (cinco por cento) sobre o valor total do contrato, no caso de inexecução total do objeto;

10.2.11 Em caso de inexecução parcial, a multa compensatória, no mesmo percentual do subitem acima, será aplicada de forma proporcional à obrigação inadimplida;

10.2.12 Suspensão de licitar e impedimento de contratar com a Administração, pelo prazo de até dois anos;

10.2.13 Impedimento de licitar e contratar com a União com o consequente descredenciamento no SICAF pelo prazo de até cinco anos;



MUNICÍPIO DE LAMIM

ESTADO DE MINAS GERAIS

10.2.14 Declaração de inidoneidade para licitar ou contratar com a Administração Pública enquanto perdurarem os motivos determinantes da punição ou até que seja promovida a reabilitação perante a própria autoridade que aplicou a penalidade, que será concedida sempre que a Contratada ressarcir a Contratante pelos prejuízos causados;

10.3 Também ficam sujeitas às penalidades do art. 87, III e IV da Lei nº 8.666, de 1993, a Contratada que:

10.3.4 Tenha sofrido condenação definitiva por praticar, por meio dolosos, fraude fiscal no recolhimento de quaisquer tributos;

10.3.5 Tenha praticado atos ilícitos visando a frustrar os objetivos da licitação;

10.3.6 Demonstre não possuir idoneidade para contratar com a Administração em virtude de atos ilícitos praticados.

10.6 A aplicação de qualquer das penalidades previstas realizar-se-á em processo administrativo que assegurará o contraditório e a ampla defesa à Contratada, observando-se o procedimento previsto na Lei nº 8.666, de 1993.

10.7 A autoridade competente, na aplicação das sanções, levará em consideração a gravidade da conduta do infrator, o caráter educativo da pena, bem como o dano causado à Administração, observado o princípio da proporcionalidade.

11.- DA RESCISÃO

11.1 - A CONTRATANTE poderá rescindir o Contrato, independente de interpelação judicial ou extrajudicial e de qualquer indenização, nos seguintes casos:

- a) O não cumprimento ou o cumprimento irregular de cláusulas contratuais, especificações ou prazos, por parte da CONTRATADO;
- b) A decretação de falência ou a instauração de insolvência civil da CONTRATADO;
- c) O conhecimento de infrações à Legislação Trabalhista por parte da CONTRATADO;
- d) Razões de interesse público ou na ocorrência das hipóteses do art. 78 do Estatuto das Licitações;
- e) A ocorrência de caso fortuito ou de força maior, regularmente comprovada, impeditiva da execução do Contrato.

14. DA PUBLICAÇÃO

14.1 - O extrato do presente Contrato será publicado no órgão de divulgação oficial do Município, por conta da CONTRATANTE.

15. DO FORO

15.1 - Fica eleito o foro da Comarca de Conselheiro Lafaiete - MG para solucionar quaisquer dúvidas quanto à execução do presente Contrato.

E, por estarem justas, as partes firmam o presente instrumento em 2 (duas) vias de igual teor e forma, na presença das testemunhas abaixo.

Local e Data

MUNICÍPIO DE LAMIM-MG

Contratante

Testemunhas

EMPRESA

Contratada



MUNICÍPIO DE LAMIM

ESTADO DE MINAS GERAIS

ANEXO VIII

MANUAL PARA PREENCHIMENTO PROPOSTA DIGITAL

PROPOSTA DIGITAL E IMPRESSA

A Ferramenta para lançamento de propostas digitais é utilizada para Processos Licitatórios onde suas propostas de preço deverão ser importadas para apuração e deverão ser entregues na forma IMPRESSA (no envelope) e em MÍDIA DIGITAL (Pen Drive, CD, Disquete, e outras mídias digitais).

Essa ferramenta estará disponível para download através do link:

<http://proposta.siplanweb.com.br/proposta-2.01.1.exe>

Ao clicar nesse link, automaticamente, abrirá uma tela onde será salvo o arquivo executável [proposta-2.01.1.exe](#). Confirme o local a ser salvo e execute o arquivo. Inicialmente aparecerá a tela com o endereço onde será instalada a ferramenta.

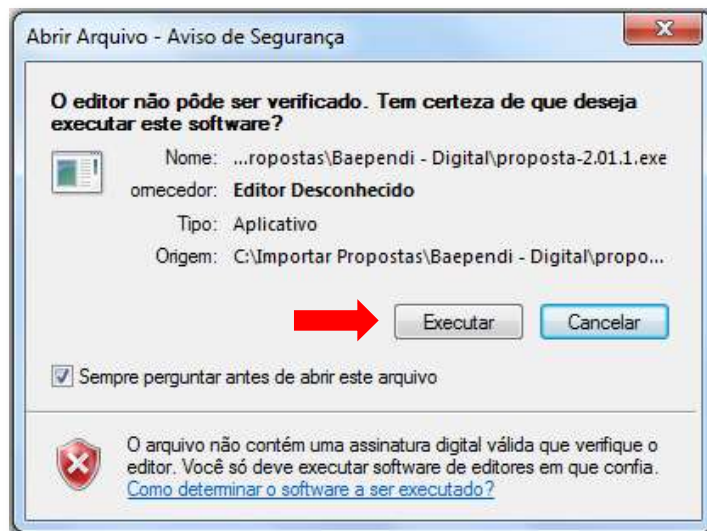

Clique em “Executar”;

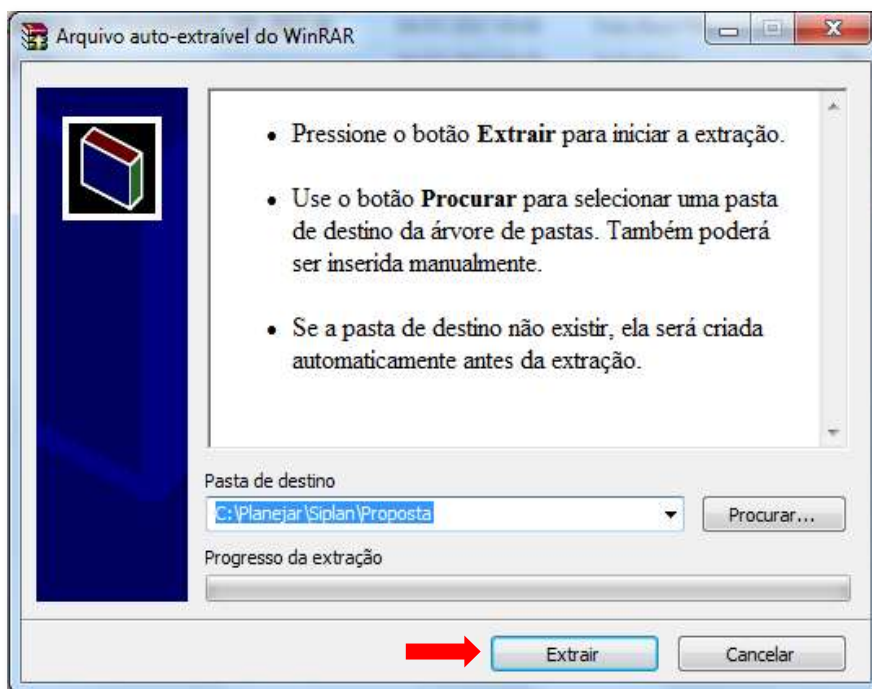

Confirme o endereço onde a ferramenta será instalada e clique em “Extrair”. Essa ação, disponibilizará a ferramenta instalada, para uso.

Na pasta escolhida, o sistema disponibilizará a ferramenta:



Execute a ferramenta e clique no botão “Abrir Arquivo”.

Escolher o arquivo enviado pela CPL (Comissão Permanente de Licitação) do Município.

Esse arquivo é gerado de duas maneiras:

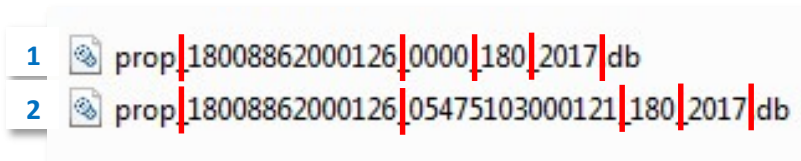

- O Primeiro, que não possui fornecedor de destino, é formado por: CNPJ da Prefeitura – Número do Processo – Ano do Processo
- O Segundo, que possui fornecedor de destino, é formado por: CNPJ da Prefeitura – CNPJ ou CPF do Fornecedor – Número do Processo – Ano do Processo.

Ao executar a ferramenta baixada, será aberta a tela para preenchimento das informações cadastrais do fornecedor e propostas.

- Conferir se a versão é igual ou superior à **Versão: 2.0.1 de 03/07/2017**
- Preencher ou completar os dados cadastrais do fornecedor dando atenção obrigatória aos campos em VERMELHO.
- Ao concluir o preenchimento, clique em “Salvar dados do Fornecedor”.

Após confirmar os dados do fornecedor, o próximo passo é informar as propostas. Para isso, clique em “Lotes”.

Dependendo do “Tipo de Processo”, as abas que serão habilitadas são ITENS e LOTES. Clique na que estiver habilitada.

Ao clicar na aba correspondente, será aberta a tela para informações dos preços propostos para os itens da licitação.

Digitação de Propostas - 18.008.862/0001-26 - PREFEITURA MUNICIPAL DE BAEPENDI

Dados do Processo
Número/Ano: 000180/2017
Critério: Menor Preço por Lote

Seleção o arquivo enviado pela prefeitura
C:\Importar Propostas\Baependi - Digital\prop_18008862000126_05475103000121_

Dados do Fornecedor Lotes

Lotes

Pesquisar por Lote ou Descrição

Item	N° Lote	Descrição	Valor	Tipo
1	1	Areia Fina	0,0000	Preço Unitário
2	2	Barra de ferro 3/8- barra de 12 metros	0,0000	Preço Unitário
3	3	BRITA N° 01	0,0000	Preço Unitário
4	4	CIMENTO CP II- SACO C/50 KG	0,0000	Preço Unitário

Imprimir Recibo Exportar

Versão: 2.0.1 de 03/07/2017 Planejar Consultores Associados

Para incluir o valor dos itens, marque o item e clique na opção “Itens”, ou dê um “duplo clique” sobre o item.

Itens do Lote

Areia Fina

Pesquisar por Item ou Descrição

Item	Descrição	Unid	Marca	Qtde	Valor	Total
1	Areia Fina	M3		100,0000	0,0000	0,00

- Clique no campo “Valor” para habilitar a edição;
- Digite o valor proposto;
- Clique no campo “Marca” (quando houver) para habilitar a edição;
- Digite “Marca” do produto (quando houver);
- Após digitação de “TODAS” as informações dos itens, clique no “X” para sair.

OBS: Se algum dos itens do lote, não for preenchido, não será possível prosseguir.
O campo “Pesquisar por Item ou Descrição” serve exatamente para isso. Caso haja um numero maior de itens dentro do lote, é possível realizar essa pesquisa.

TOTAL => 0,00

Após lançamento das propostas, conferir e clicar no botão “Confirmar Propostas”.

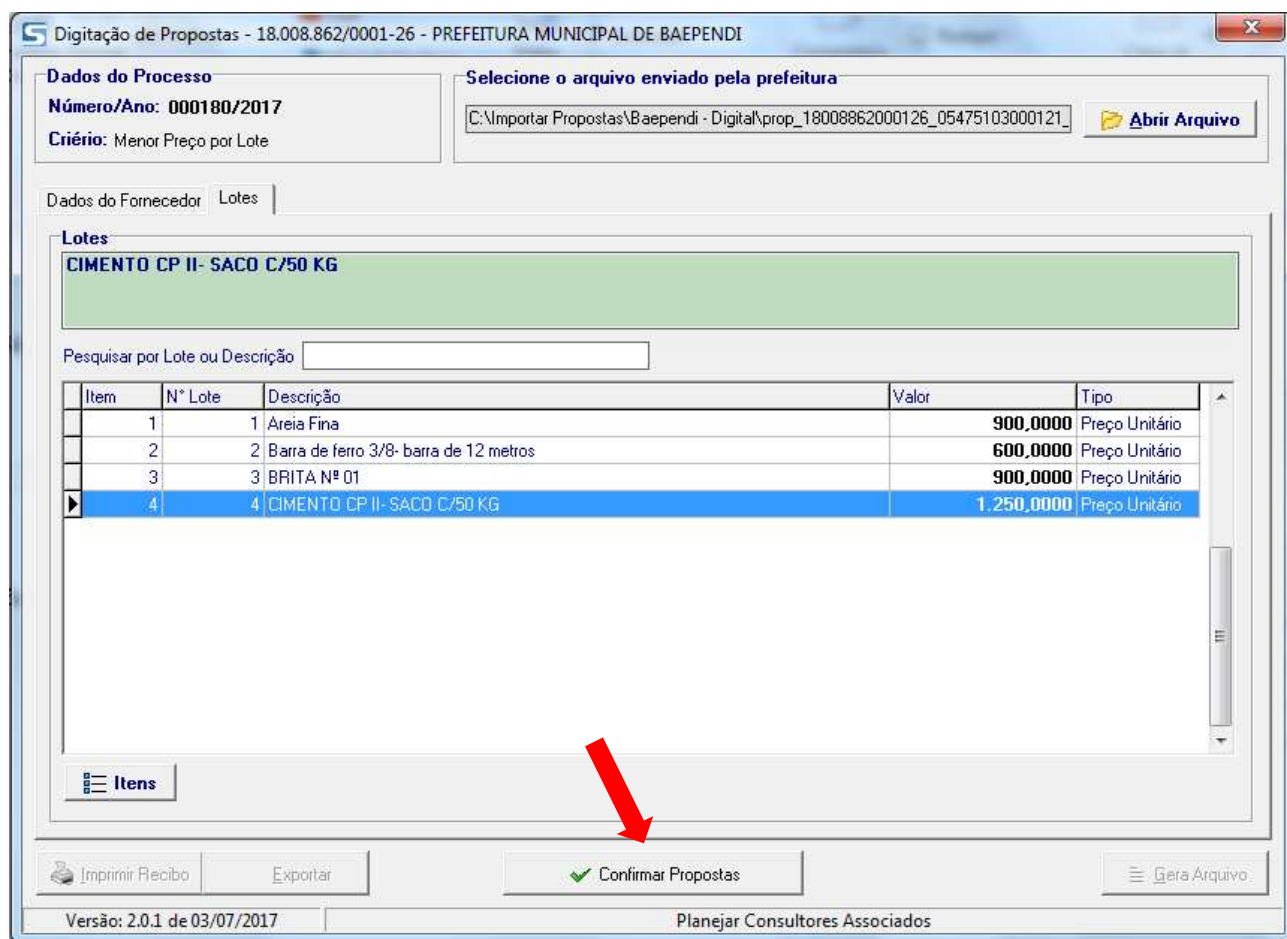

Após confirmação das propostas, serão habilitados os botões:

- * “Imprimir Recibo” (Gera um documento com chave de validação da proposta que deverá ser encaminhado em envelope fechado, juntamente com a proposta digital).
- * “Exportar” (Converte o documento com validação em um documento “word” que possibilita a impressão do documento em papel timbrado do fornecedor e não deverá sofrer nenhum tipo de alteração).
- * “Gera Arquivo” (Gera a proposta digital e deverá ser salva em pen drive, CD, disquete, e outras mídias digitais)

OBS: Ao clicar no botão “Gera Arquivo”, a ferramenta automaticamente abrirá a tela onde o arquivo foi salvo, evitando assim a inclusão de arquivo errado.

- O Botão “Reabrir Propostas” fica disponível após a confirmação, e servirá para edição posterior, salientando a obrigatoriedade de se finalizar novamente, caso haja alteração dos valores propostos.



A formatação do arquivo a ser encaminhado à Prefeitura no dia marcado para o certame, terá a seguinte formatação:

2_prop_18008862000126_05475103000121_180_2017.db